

市林业局政务服务事项（行政许可）清单

序号	事项名称（主项）	子项名称	办理项名称	权力类型	审批层级	备注
1	林草种子生产经营许可证核发	1.普通林草种子生产经营许可证核发（设区的市级权限）	1.普通林草种子生产经营许可证新办	行政许可	市	县级初审，市级审批
			2.普通林草种子生产经营许可证延续			
			3.普通林草种子生产经营许可证变更			
2	林草植物检疫证书核发	2.省内调运林草植物检疫证书核发（设区的市级权限）	4.省内调运林草植物检疫证书新办核发（设区的市级权限）	行政许可	市	县级初审，市级审批
		3.林草植物产地检疫证书核发（设区的市级权限）	5.林草植物产地检疫证书新办核发（设区的市级权限）			
3	建设项目使用林地及在森林和野生动物类型国家级自然保护区建设审批	4.临时使用林地审批（设区的市级权限）	6.临时使用林地新办审批（设区的市级权限）	行政许可	市	县级初审，市级审批
			7.临时使用林地延续审批（设区的市级权限）			
			8.临时使用林地变更审批（设区的市级权限）			
4	建设项目使用草原审批	5.修筑直接为林业生产经营服务的工程设施占用林地审批（设区的市级权限）	9.修筑直接为林业生产经营服务的工程设施占用林地新办审批（设区的市级权限）	行政许可	市	县级初审，市级审批
		6.临时占用草原审批（设区的市级权限）	10.临时占用草原新办审批（设区的市级权限）			
5	林木采伐许可证核发	7.在草原上修建直接为草原保护和畜牧业生产服务的工程设施审批（设区的市级权限）	11.在草原上修建直接为草原保护和畜牧业生产服务的工程设施新办审批（设区的市级权限）	行政许可	市	县级初审，市级审批
			8.林木采伐许可证核发（设区的市级权限）			
6	从事营利性治沙活动许可	9.从事营利性治沙活动许可（设区的市级权限）	13.林木采伐许可证延续（设区的市级权限）	行政许可	市	县级初审，市级审批
			14.从事营利性治沙活动新办许可（设区的市级权限）			

序号	事项名称（主项）	子项名称	办理项名称	权力类型	审批层级	备注
7	在风景名胜区内从事建设、设置广告、举办大型游乐活动以及其他影响生态和景观活动许可	10.在风景名胜区内从事建设、设置广告、举办大型游乐活动以及其他影响生态和景观活动许可(设区的市级权限)	15.在风景名胜区内从事建设、设置广告、举办大型游乐活动以及其他影响生态和景观活动许可(设区的市级权限)	行政许可	市	实施机关是风景名胜区管理机构
8	进入自然保护区从事有关活动审批	11.进入地方级自然保护区核心区从事科学研究观测、调查活动审批(设区的市级权限)	16.进入地方级自然保护区核心区从事科学研究观测、调查活动新办审批(设区的市级权限)	行政许可	市	实施机关是自然保护区管理机构
		12.在自然保护区缓冲区从事非破坏性科研教学实习和标本采集审批(设区的市级权限)	17.在自然保护区缓冲区从事非破坏性科研教学实习和标本采集新办审批(设区的市级权限)	行政许可	市	
9	森林草原防火期内在森林草原防火区爆破、勘察和施工等活动审批	13.草原防火期内在草原上进行爆破、勘察和施工等活动审批(设区的市级权限)	18.草原防火期内在草原上进行爆破、勘察和施工等活动新办审批(设区的市级权限)	行政许可	市	县级初审, 市级审批
10	进入森林高火险区、草原防火管制区审批	14.森林高火险期内进入森林高火险区审批(设区的市级权限)	19.森林高火险期内进入森林高火险区新办审批(设区的市级权限)	行政许可	市	县级初审, 市级审批
			20.森林高火险期内进入森林高火险区延续审批(设区的市级权限)			
		15.进入草原防火管制区审批(设区的市级权限)	21.进入草原防火管制区新办审批(设区的市级权限)	行政许可	市	
			22.进入草原防火管制区延续审批(设区的市级权限)			
11	工商企业等社会资本通过流转取得林地经营权审批	16.工商企业等社会资本通过流转取得林地经营权审批(设区的市级权限)	23.工商企业等社会资本通过流转取得林地经营权新办审批(设区的市级权限)	行政许可	市	县级初审, 市级审批
			24.工商企业等社会资本通过流转取得林地经营权变更审批(设区的市级权限)			

序号	事项名称（主项）	子项名称	办理项名称	权力类型	审批层级	备注
12	建设项目使用林地及在森林和野生动物类型国家级自然保护区建设审批	17.矿藏勘查、开采以及其他各类工程建设占用林地审核（省级权限）	25.矿藏勘查、开采以及其他各类工程建设占用林地新办审核（省级权限）	行政许可	省委托权限	县级初审，市级审批
			26.矿藏勘查、开采以及其他各类工程建设占用林地变更审核（省级权限）	行政许可	省委托权限	县级初审，市级审批
			27.矿藏勘查、开采以及其他各类工程建设占用林地延续审核（省级权限）	行政许可	省委托权限	县级初审，市级审批
13	林木采伐许可证核发	18.林木采伐许可证核发（省级权限）	28.林木采伐许可证核发（省级权限）	行政许可	省委托权限	县级初审，市级审批
			29.林木采伐许可证延续核发（省级权限）	行政许可	省委托权限	县级初审，市级审批
14	采集及出售、收购野生植物审批	19.采集国家二级保护野生植物以及甘草和麻黄草审批	30.采集国家二级保护野生植物以及甘草和麻黄草新办审批	行政许可	省委托权限	县级初审，市级审批
			31.采集国家二级保护野生植物以及甘草和麻黄草变更审批	行政许可	省委托权限	县级初审，市级审批
			32.采集国家二级保护野生植物以及甘草和麻黄草延续审批	行政许可	省委托权限	县级初审，市级审批
		20.出售、收购国家二级保护野生植物审批	33.出售、收购国家二级保护野生植物新办审批	行政许可	省委托权限	县级初审，市级审批
			34.出售、收购国家二级保护野生植物变更审批	行政许可	省委托权限	县级初审，市级审批
			35.出售、收购国家二级保护野生植物延续审批	行政许可	省委托权限	县级初审，市级审批
15	进入自然保护区从事有关活动审批	21.在森林和野生动物类型地方级自然保护区修筑设施审批	36.在森林和野生动物类型地方级自然保护区修筑设施新办审批	行政许可	省委托权限	县级初审，市级审批
16	猎捕陆生野生动物审批	22.猎捕国家二级保护陆生野生动物审批	37.猎捕国家二级保护陆生野生动物新办审批	行政许可	省委托权限	县级初审，市级审批
			38.猎捕国家二级保护陆生野生动物变更审批	行政许可	省委托权限	县级初审，市级审批
			39.猎捕国家二级保护陆生野生动物延续审批	行政许可	省委托权限	县级初审，市级审批
		23.猎捕非国家重点保护陆生野生动物审批（省级权限）	40.猎捕非国家重点保护陆生野生动物新办审批（省级权限）	行政许可	省委托权限	县级初审，市级审批
			41.猎捕非国家重点保护陆生野生动物变更审批（省级权限）	行政许可	省委托权限	县级初审，市级审批
			42.猎捕非国家重点保护陆生野生动物延续审批（省级权限）	行政许可	省委托权限	县级初审，市级审批

序号	事项名称（主项）	子项名称	办理项名称	权力类型	审批层级	备注
17	出售、购买、利用国家重点保护陆生野生动物及其制品审批	24.出售、购买、利用国家重点保护陆生野生动物及其制品审批（省级权限）	43.出售、购买、利用国家重点保护陆生野生动物及其制品新办审批（省级权限）	行政许可	省委托权限	县级初审，市级审批
			44.出售、购买、利用国家重点保护陆生野生动物及其制品变更审批（省级权限）	行政许可	省委托权限	县级初审，市级审批
			45.出售、购买、利用国家重点保护陆生野生动物及其制品延续审批（省级权限）	行政许可	省委托权限	县级初审，市级审批
18	国家重点保护陆生野生动物人工繁育许可证核发	25.国家重点保护陆生野生动物人工繁育许可证核发（省级权限）	46.国家重点保护陆生野生动物人工繁育许可证新办核发（省级权限）	行政许可	省委托权限	县级初审，市级审批
			47.国家重点保护陆生野生动物人工繁育许可证变更核发（省级权限）	行政许可	省委托权限	县级初审，市级审批
			48.国家重点保护陆生野生动物人工繁育许可证延续核发（省级权限）	行政许可	省委托权限	县级初审，市级审批
19	森林草原防火期内在森林草原防火区爆破、勘察和施工等活动审批	26.森林防火期内进入森林防火区进行爆破等活动审批	49.森林防火期内进入森林防火区进行爆破等活动新办审批	行政许可	省委托权限	县级初审，市级审批
20	林草植物检疫证书核发	27.省际间调运林草植物检疫证书核发	50.省际间调运林草植物检疫证书新办核发	行政许可	省委托权限	县级初审，市级审批
21	建设项目使用草原审批	28.在草原上修建直接为草原保护和畜牧业生产服务的工程设施审批（省级权限）	51.在草原上修建直接为草原保护和畜牧业生产服务的工程设施新办审批（省级权限）	行政许可	省下放权限	县级初审，市级审批

普通林草种子生产经营许可证核发（设区的市级权限）实施要素一览表

实施机关：市林业局

序号	对应国家清单第#项及其名称	我省对应主项名称(我省权力事项清单中行政许可第#项)	对应国家清单第#项及其名称	子项名称	业务办理名称	设定层级	实施机关	审批层级				申请材料				审批程序			受理和审批时限			行政许可证件			
								省级	市级	县级	乡级	申请材料	材料来源及提交方式	政府部门核发申请材料可否免提交	免提交材料获取方式	所需申请材料可否容缺受理	是否需要现场勘验	是否需要专家评审	是否需要向社会公示	承诺受理时限	转外环节办理时限	法定审批时限	承诺审批时限	证件名称	
1	林草种子生产经营许可证核发(对应国家清单第767项)	林木种子生产经营许可核发(我省2021年权力事项清单中行政许可第491项)	林草种子生产经营许可核发	普通林草种子生产经营许可核发(设区的市级权限)	普通林草种子生产经营许可新办	国家级	达州市林业局		√				《林草种子生产经营许可证》申请表(种子专用或者苗木专用)(一式一份,原件,网上申请提交扫描件)	申请人自备	否	—	否	否	否	否	实行告知承诺制的当场办理	60个工作日	20个工作日	实行告知承诺制的当场办理	林草种子生产经营许可证
										营业执照或者法人证书复印件、身份证件复印件;单位还应当提供章程(一式一份,加盖鲜章的复印件,网上申请提交扫描件)	政府部门核发	是	电子证照核验	否											
										设施设备所有权或者使用权说明及照片(一式一份,加盖鲜章的复印件,网上申请提交扫描件)	申请人自备	是	告知承诺	否											
										技术人员情况说明材料及劳动合同(一式一份,加盖鲜章的复印件,网上申请提交扫描件)	申请人自备	是	告知承诺	否											
										属于下列情形的,还需要补充提供以下材料: ①从事具有植物新品种权林草种子生产经营的,还应当提供品种权人的书面同意。 ②从事林草良种苗木生产经营的,应当提供林草良种材料。 ③实行选育生产经营相结合的,应当提供育种科研团队、试验示范测试基地以及自主研发林草品种等相关材料(一式一份,加盖鲜章的复印件,网上申请提交扫描件)	申请人自备	是	告知承诺	否											

普通林草种子生产经营许可证核发（新办）运行图谱（设区的市级权限）

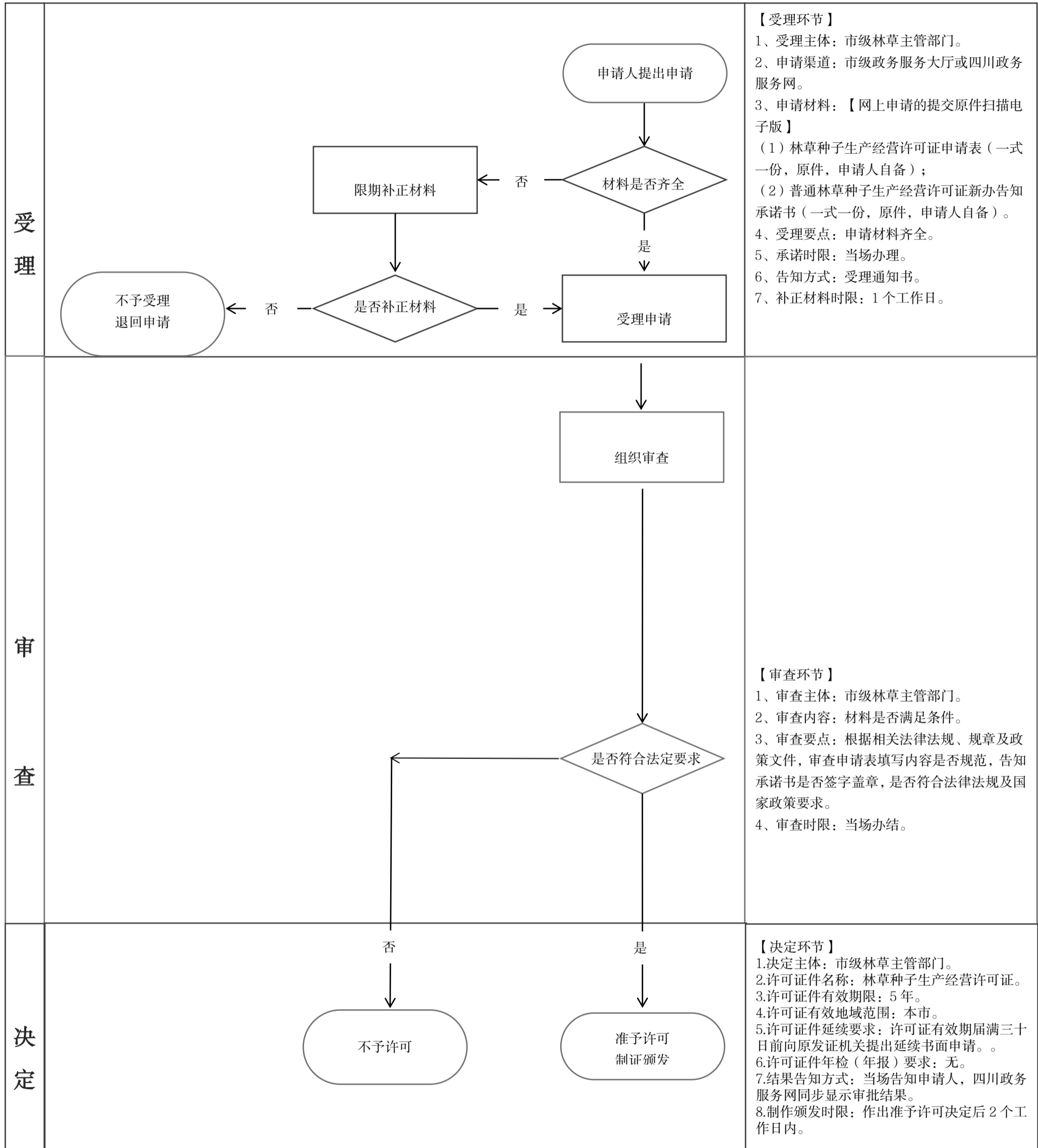

省内调运林草植物检疫证书核发（设区的市级权限）实施要素一览表

实施机关：市林业局

序号	对应国家清单第#项及其名称	我省对应主项名称（我项清单中行政许可第#项）	对应国家清单第#项及其名称	子项名称	业务办理名称	设定层级	实施机关	审批层级				申请材料					审批程序			受理和审批时限				行政许可证件	
								省级	市级	县级	乡级	申请材料	材料来源及提交方式	政府部门核发申请材料可否免提交	免提交材料获取方式	所需申请材料可否容缺受理	是否需要现场勘验	是否需要专家评审	是否需要向社会公示	承诺受理时限	转外环节办理时限	法定审批时限	承诺审批时限	证件名称	
2	林草植物检疫证书核发（对应国家清单第772项）	林业植物检疫证书核发（我省2021年权力事项清单中行政许可第496项）	林草植物检疫证书核发	省内调运林草植物检疫证书核发（设区的市级权限）	省内调运林草植物检疫证书新办核发（设区的市级权限）	国家级	达州市林业局		√				林草植物检疫报检单（一式一份，原件，网上申请提交扫描件）	申请人自备	否	—	否	否	否	否	1个工作日	20个工作日	20个工作日	1个工作日	植物检疫证书（省内）
										产地检疫合格证（一式一份，原件，网上申请提交扫描件）	政府部门核发	否	—	否											
										中华人民共和国出入境检验检疫入境货物检验检疫证明（一式一份，加盖鲜章的复印件，网上申请提交扫描件）	政府部门核发	否	—	否											
										原植物检疫证书（一式一份，原件，网上申请提交扫描件）	政府部门核发	否	—	否											
										现场检疫合格证（一式一份，加盖鲜章复印件，网上申请提交扫描件）	申请人自备	否	—	否											
										实验室检验检疫合格证（一式一份，加盖鲜章复印件，网上申请提交扫描件）	申请人自备	否	—	否											
										除害处理检疫合格证（一式一份，加盖鲜章复印件，网上申请提交扫描件）	申请人自备	否	—	否											

省内调运林草植物检疫证书申办核发运行图谱（设区的市级权限）

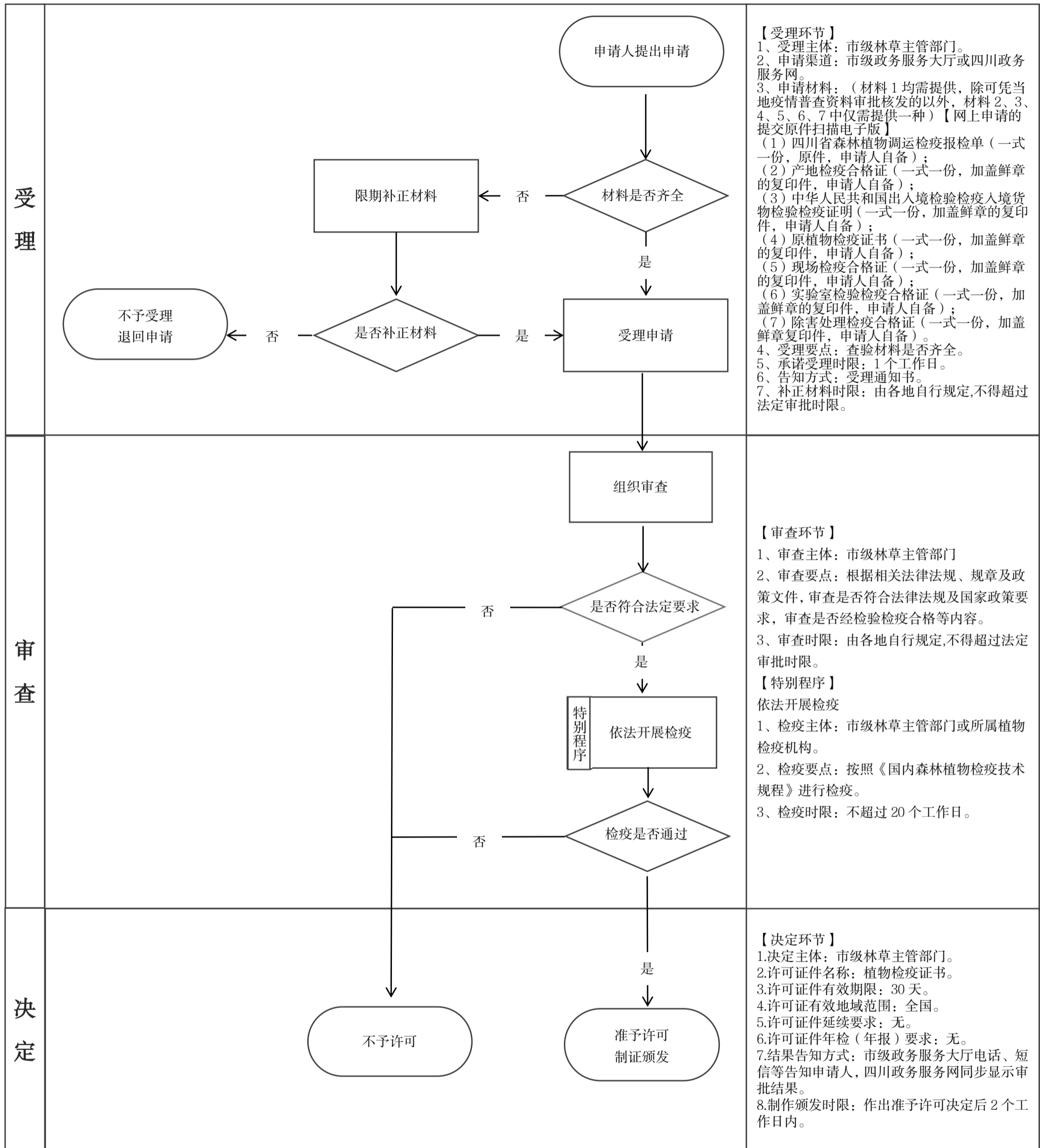

林草植物产地检疫证书核发（设区的市级权限）实施要素一览表

实施机关：市林业局

序号	对应国家清单#项及其名称	我省对应主项名称(我项清单中行政第#项)	对应国家清单#项及其名称	子项名称	业务办理名称	设定层级	实施机关	审批层级				申请材料				审批程序			受理和审批时限			行政许可证件				
								省级	市级	县级	乡级	申请材料	材料来源及提交方式	政府部门核发申请材料可否免提交	免提交材料获取方式	所需申请材料可否容缺受理	是否需要现场勘验	是否需要专家评审	是否需要向社会公示	承诺受理时限	转外环节办理时限	法定审批时限	承诺审批时限	证件名称		
3	林草植物检疫证书核发（对应国家清单第772项）	林业植物检疫证书核发（我省2021年权力事项清单中行政许可第496项）	林草植物检疫证书核发	省内调运林草植物检疫证书核发（设区的市级权限）	林草植物产地检疫证书新办核发（设区的市级权限）	国家级	达州市林业局		√				四川省林草植物产地检疫申请表（一式一份，原件，网上申请提交扫描件）	申请人自备	否	—	否	否	否	否	否	1个工作日	20个工作日	20个工作日	1个工作日	产地检疫合格证

林草植物产地检疫证书新办核发运行图谱（设区的市级权限）

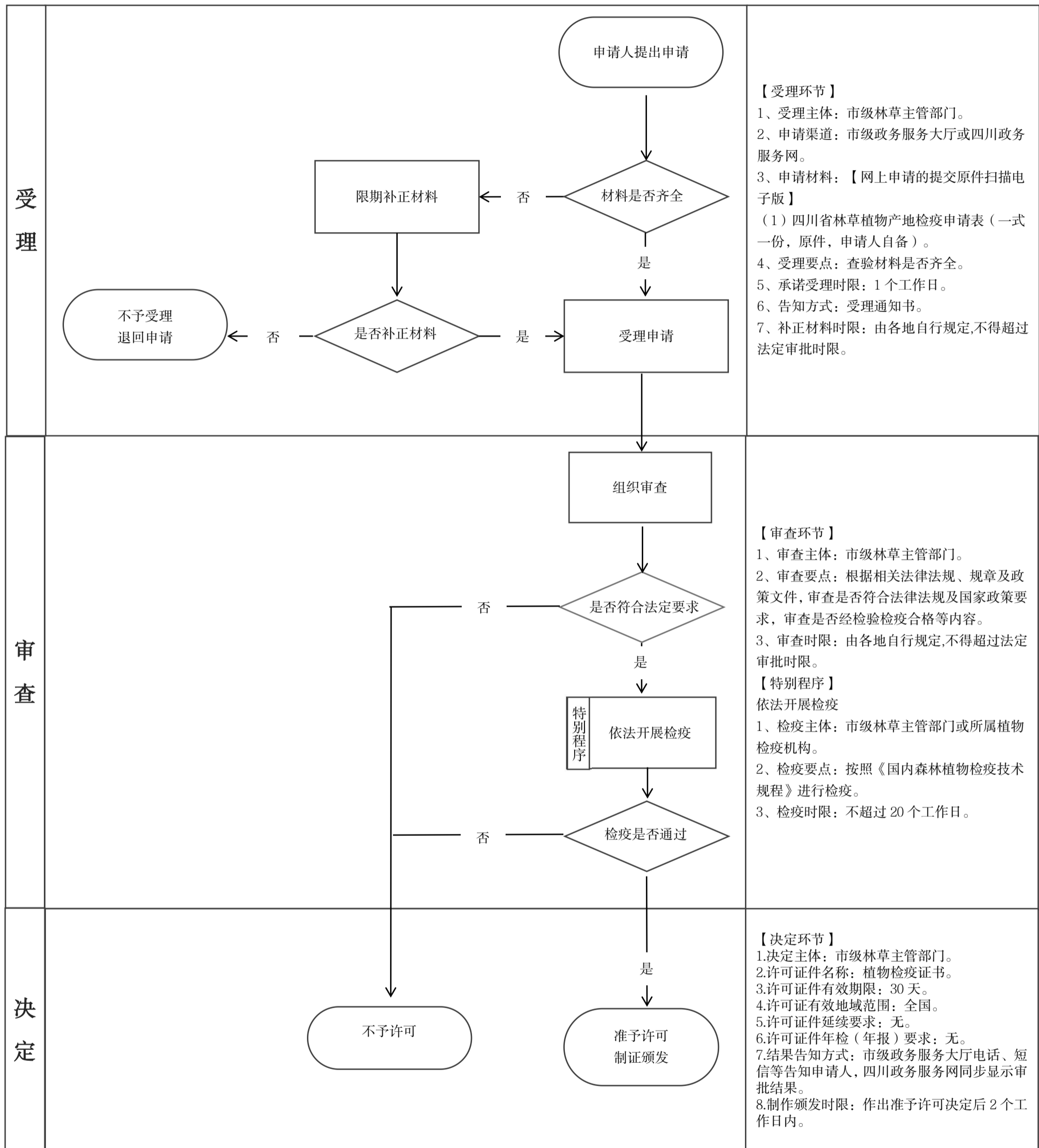

临时使用林地审批（设区的市级权限）实施要素一览表

实施机关：市林业局

序号	对应国家清单第#项及其名称	我省对应主项名称（我项省清单中行政第#项）	对应国家清单第#项及其名称	子项名称	业务办理名称	设定层级	实施机关	审批层级				申请材料				审批程序			受理和审批时限			行政许可证件		
								省级	市级	县级	乡级	申请材料	材料来源及提交方式	政府部门核发申请材料可否免提交	免提交材料获取方式	所需申请材料可否容缺受理	是否需要现场勘验	是否需要专家评审	是否需要向社会公示	承诺受理时限	转外环节办理时限	法定审批时限	承诺审批时限	证件名称
4	建设项目使用林地及在森林和野生动物类型国家级自然保护区建设审批（对应国家清单第774项）	临时占用林地审批（我省2021年权力事项清单中行政许可第462项）	建设项目使用林地及在森林和野生动物类型国家级自然保护区建设审批	临时使用林地审批（设区的市级权限）	临时使用林地新办审批（设区的市级权限）	国家级	达州市林业局	√				项目单位提供的《使用林地申请表》（一式一份，原件，网上申请提交扫描件）	申请人自备	否	—	否	部分情况下开展，不超过10个工作日	否	部分情况下开展，不少于5个工作日	1个工作日	现场查勘10个工作日；公示不少于5个工作日	20个工作日	8个工作日	行政许可决定书
												项目单位提供的建设项目使用林地可行性报告或林地现状调查表（一式一份，原件，网上申请提交扫描件）	申请人自备	否	—	否								
												临时占用林地的建设项目，用地单位应当提供原地恢复林业生产条件的方案或者与林权权利人签订的临时占用林地恢复林业生产条件的协议，包括恢复面积、恢复措施、时间安排、资金投入等内容。（一式一份，原件，网上申请提交扫描件）	申请人自备	否	—	否								
												项目单位提供的身份材料（一式一份，加盖鲜章的复印件，网上申请提交扫描件）	政府部门核发	是	电子证照核验	否								
												项目单位提供的建设项目批准文件（一式一份，加盖鲜章的复印件，网上申请提交扫描件）	政府部门核发	否	—	否								
												县级林草行政主管部门提供的初步审查意见（一式一份，原件，网上申请提交扫描件）	政府部门核发	否	—	否								
												县级林草行政主管部门提供的现场查验表（一式一份，原件，网上申请提交扫描件）	政府部门核发	否	—	否								

临时使用林地新办审批运行图谱（设区的市级权限）

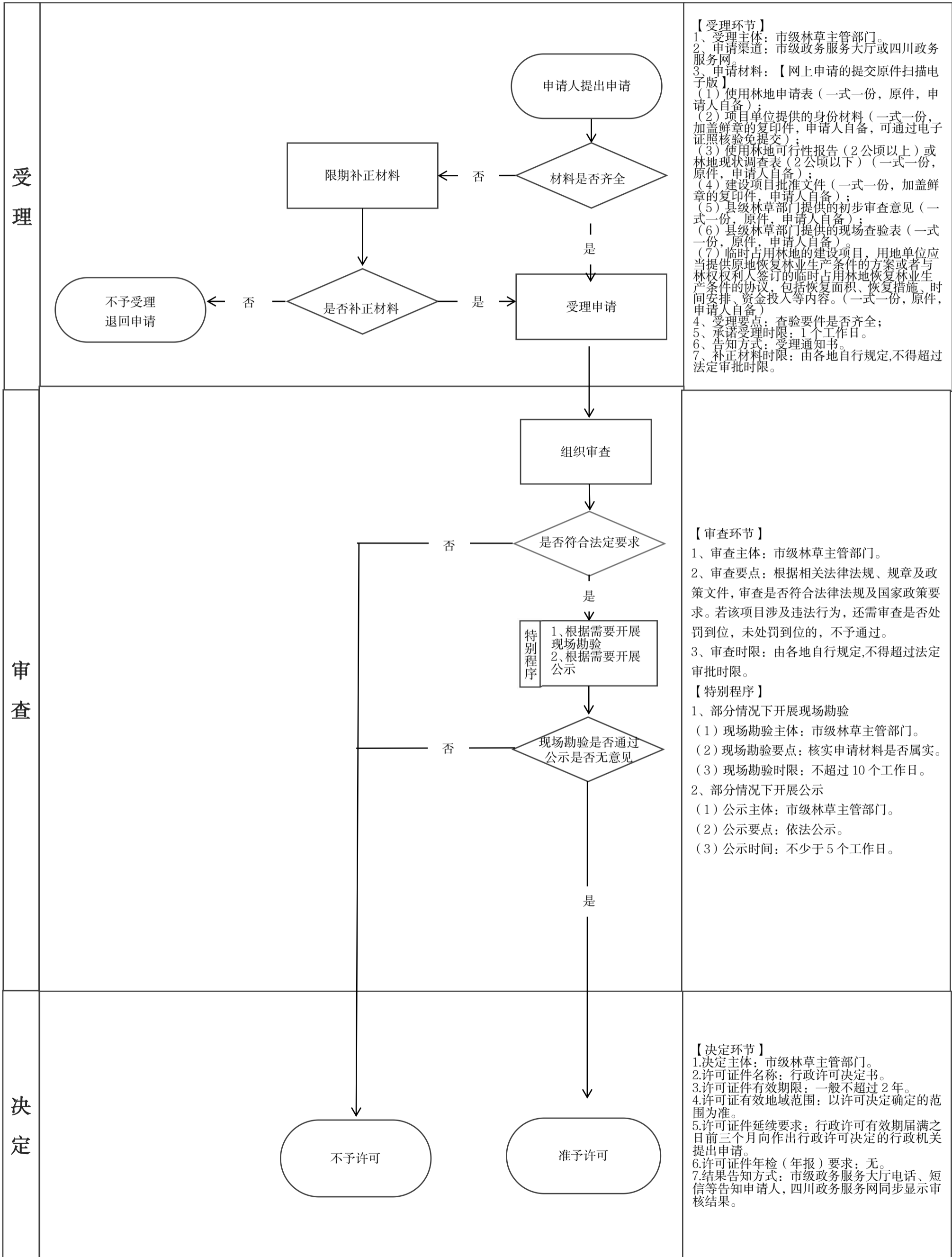

修筑直接为林业生产经营服务的工程设施占用林地审批（设区的市级权限）实施要素一览表

实施机关：市林业局

序号	对应国家清单第#项及其名称	我省对应主项名称（我省权力事项清单中行政许可第#项）	对应国家事项修改后名称	子项名称	业务办理名称	设定层级	实施机关	审批层级				申请材料					审批程序			受理和审批时限			行政许可证件	
								省级	市级	县级	乡级	申请材料	材料来源及提交方式	政府部门核发申请材料可否免提交	免提交材料获取方式	所需申请材料可否容缺受理	是否需要现场勘验	是否需要专家评审	是否需要向社会公示	承诺受理时限	转外环节办理时限	法定审批时限	承诺审批时限	证件名称
5	建设项目使用林地及在森林和野生动物类型国家级自然保护区建设审批（对应国家清单第774项）	勘查、开采矿藏和各项建设工程占用或者征收、征用林地审核（我省2021年权力事项清单中行政许可第461项）	建设项目使用林地及在森林和野生动物类型国家级自然保护区建设审批	修筑直接为林业生产经营服务的工程设施占用林地审批（设区的市级权限）	修筑直接为林业生产经营服务的工程设施占用林地新办审批（设区的市级权限）	国家级	达州市林业局	√				申请表（一式一份，原件，网上申请提交扫描件）	申请人自备	否	—	否	部分情况下开展，不超过10个工作日	否	部分情况下开展，不少于5个工作日	1个工作日	现场查勘10个工作日；公示不少于5个工作日	20个工作日	8个工作日	行政许可决定书
												建设项目批件或说明（一式一份，加盖鲜章的复印件，网上申请提交扫描件）	申请人自备	否	—	否								
												工程设施内容、使用林地面积等情况说明（一式一份，原件，网上申请提交扫描件）	申请人自备	否	—	否								

修筑直接为林业生产经营服务的工程设施占用林地新办审批运行图谱（设区的市级权限）

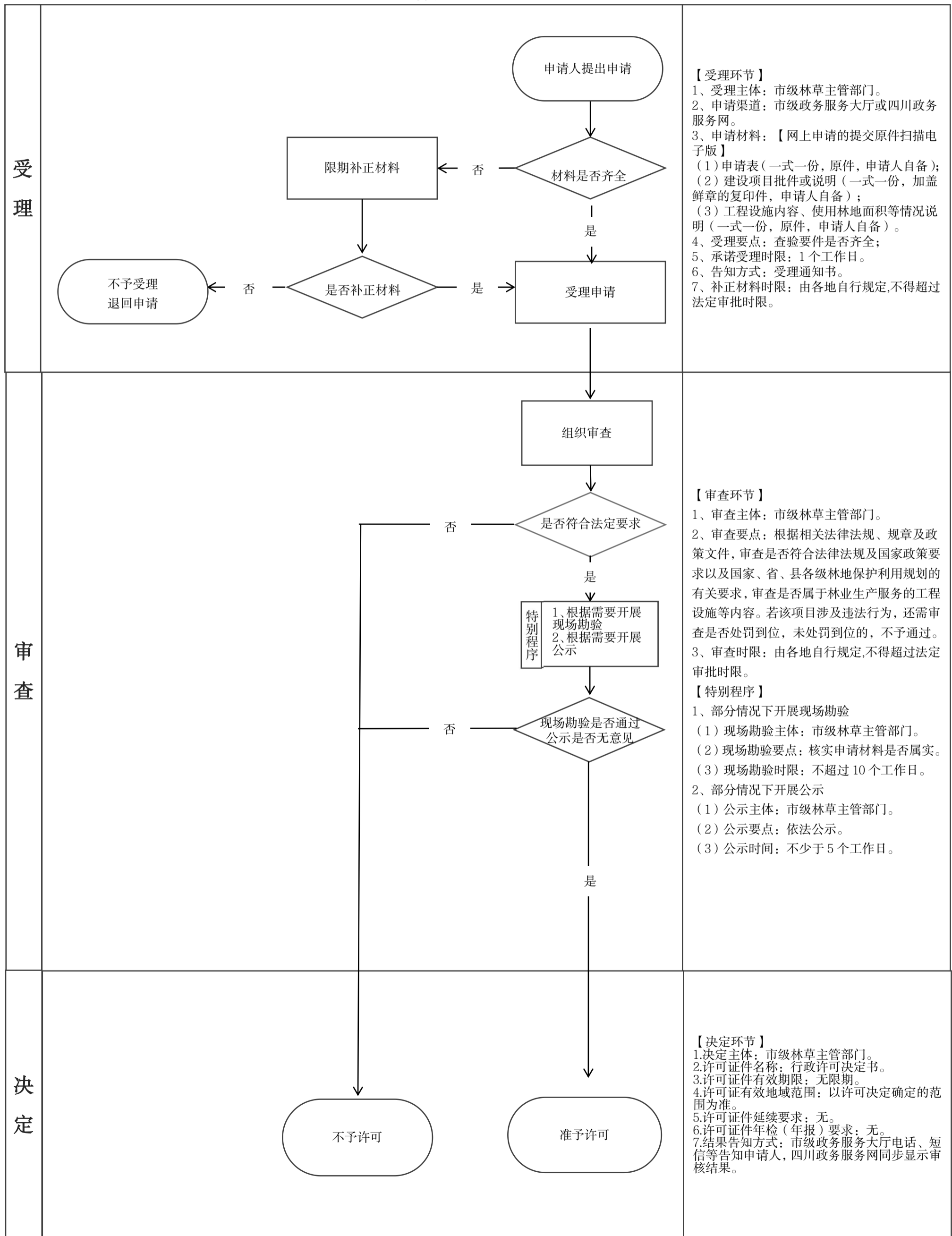

临时占用草原审批（设区的市级权限）实施要素一览表

实施机关：市林业局

序号	对应国家清单第#项及其名称	我省对应主项名称（我省权力事项清单中行政许可第#项）	对应国家清单第#项及其名称	子项名称	业务办理名称	设定层级	实施机关	审批层级				申请材料					审批程序			受理和审批时限				行政许可证件
								省级	市级	县级	乡级	申请材料	材料来源及提交方式	政府部门核发申请材料可否免提交	免提交材料获取方式	所需申请材料可否容缺受理	是否需要现场勘验	是否需要专家评审	是否需要向社会公示	承诺受理时限	转外环节办理时限	法定审批时限	承诺审批时限	证件名称
6	建设项目使用草原审批（国家清单第775项）	征占用草原审批（我省权力事项清单行政许可第466项）	建设项目使用草原审批	临时占用草原审批（省级权限）	临时占用草原新办审批（省级权限）	国家级	达州市林业局	√				《草原征占用申请表》（一式二份，原件，网上申请提交扫描件）	申请人自备	否	—	否	部分情况下开展，不超过20个工作日	否	否	1个工作日	20个工作日	20个工作日	8个工作日	行政许可决定书
												建设项目批准文件（一式二份，加盖鲜章的复印件，网上申请提交扫描件）	政府部门核发	否	—	否								
												申请单位与草原所有者、使用权者或者承包经营权者签订的补偿协议（一式二份，加盖鲜章的复印件，网上申请提交扫描件）	申请人自备	否	—	否								
												草原权属材料（一式二份，加盖鲜章的复印件，网上申请提交扫描件）	政府部门核发	否	—	否								
												草原植被恢复方案（一式二份，原件，网上申请提交扫描件）	申请人自备	否	—	否								

临时占用草原新办审批运行图谱(设区的市级权限)

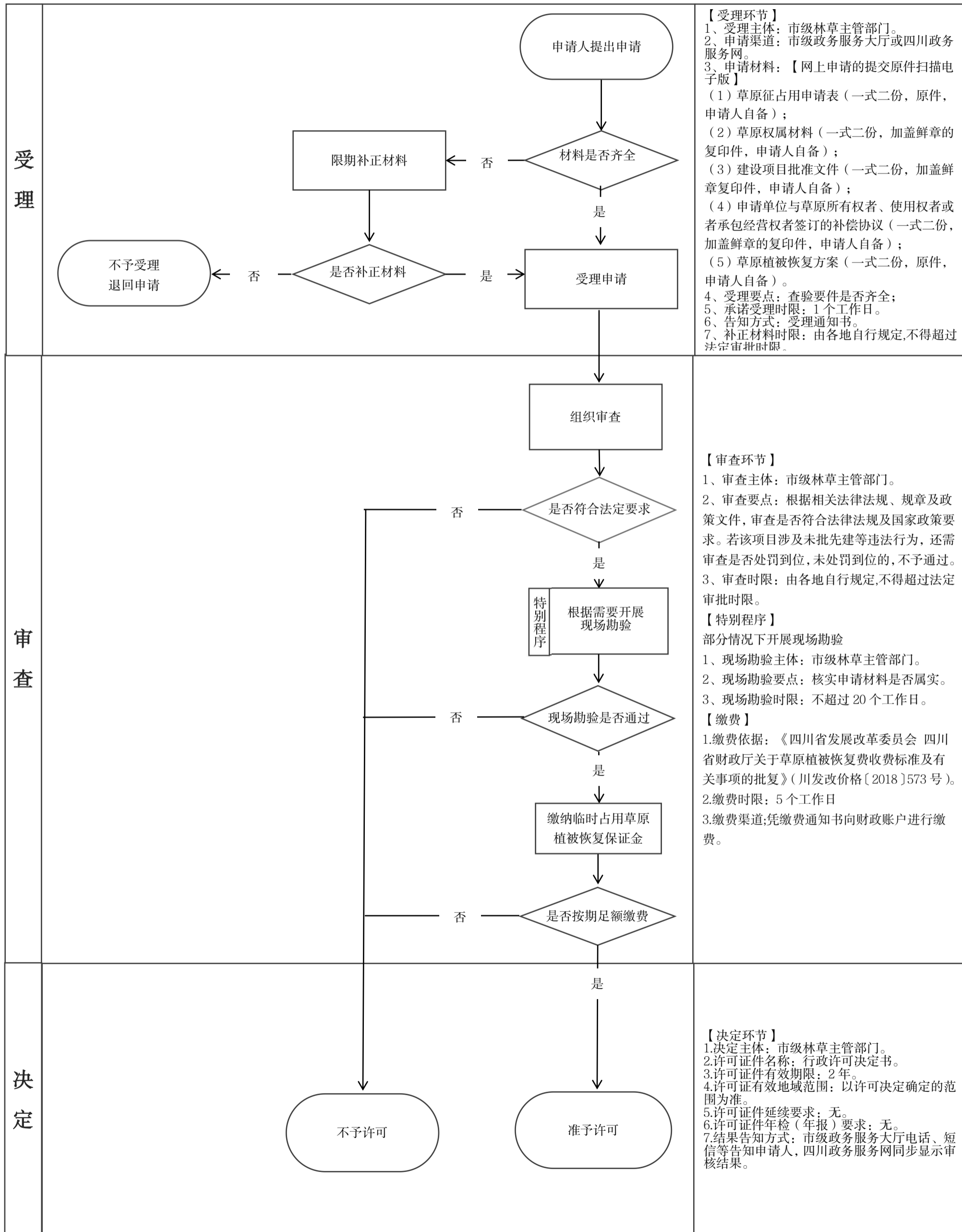

在草原上修建直接为草原保护和畜牧业生产服务的工程设施审批（设区的市级权限）实施要素一览表

实施机关：市林业局

序号	对应国家清单第#项及其名称	我省对应主项名称（我项省权力事项清单中第#项）	对应国家事项修改后主项名称	子项名称	业务办理名称	设定层级	实施机关	审批层级				申请材料				审批程序			受理和审批时限				行政许可证件			
								省级	市级	县级	乡级	申请材料	材料来源及提交方式	政府部门核发申请材料可否免提交	免提交材料获取方式	所需申请材料可否容缺受理	是否需要现场勘验	是否需要专家评审	是否需要向社会公示	承诺受理时限	转外环节办理时限	法定审批时限	承诺审批时限	证件名称		
7	建设项目使用草原审批（国家清单第775项）	征占用草原审批（我省权力事项清单行政许可第466项）	建设项目使用草原审批	在草原上修建直接为草原保护和畜牧业生产服务的工程设施审批（设区的市级权限）	在草原上修建直接为草原保护和畜牧业生产服务的工程设施新办审批（设区的市级权限）	国家级	达州市林业局		√					《草原征占用申请表》（一式二份，原件，网上申请提交扫描件）	申请人自备	否	—	否	部分情况下开展，不超过20个工作日	否	否	1个工作日	20个工作日	20个工作日	8个工作日	行政许可决定书
										项目批准文件（一式二份，加盖鲜章的复印件，网上申请提交扫描件）	政府部门核发	否	—	否												
										草原权属材料（一式二份，加盖鲜章的复印件，网上申请提交扫描件）	政府部门核发	否	—	否												
										申请单位与草原所有者、使用权者或者承包经营权者签订的补偿协议（一式二份，加盖鲜章的复印件，网上申请提交扫描件）	申请人自备	否	—	否												

在草原上修建直接为草原保护和畜牧业生产服务的工程设施新办审批（设区的市级权限）运行

图谱

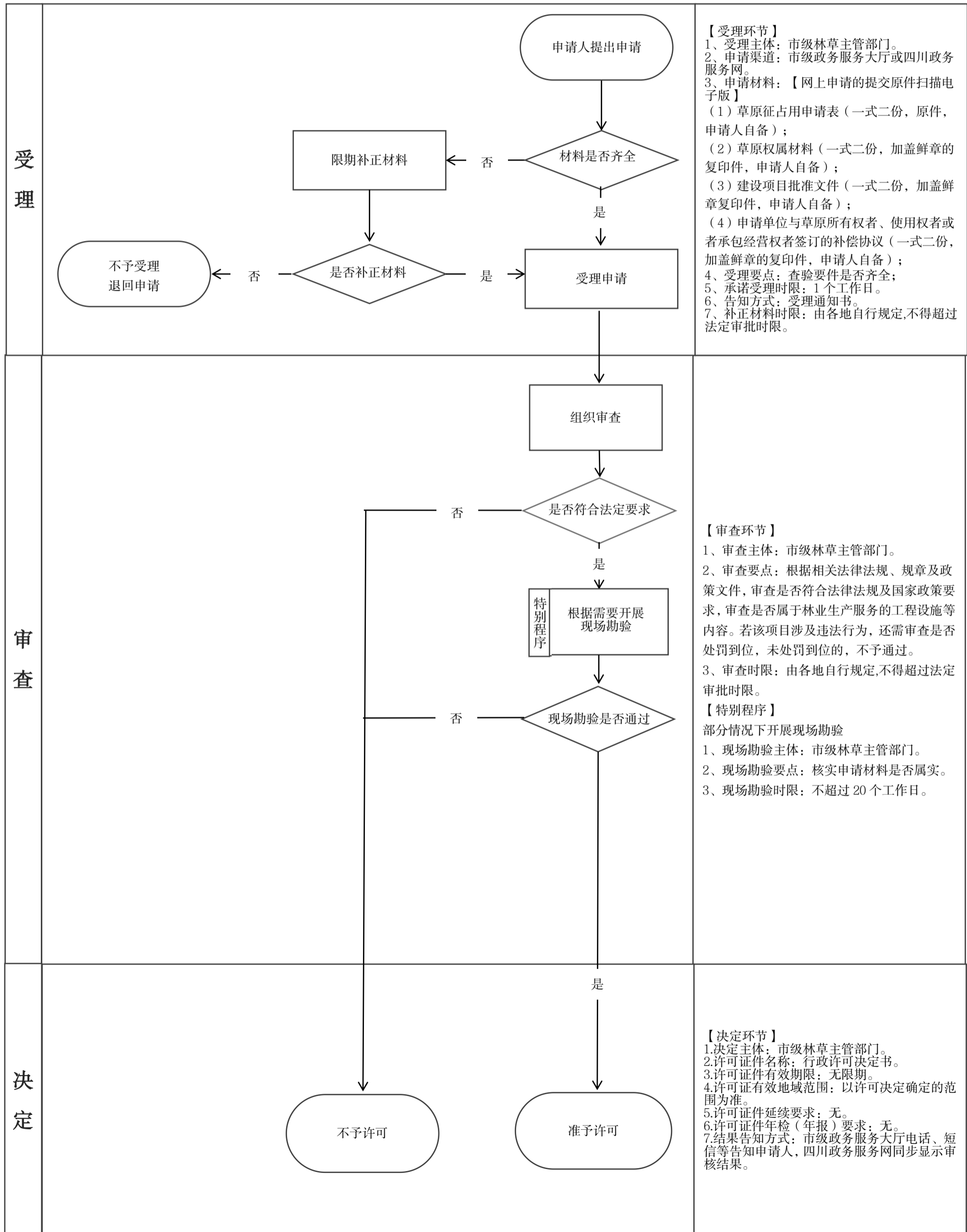

林木采伐许可证核发（设区的市级权限）实施要素一览表

实施机关：市林业局

序号	对应国家清单第#项及其名称	我省对应主项名称（我项清单中行政许可第#项）	对应国家清单第#项及其名称	子项名称	业务办理名称	设定层级	实施机关	审批层级				申请材料				审批程序			受理和审批时限				行政许可证件	
								省级	市级	县级	乡级	申请材料	材料来源及提交方式	政府部门核发申请材料可否免提交	免提交材料获取方式	所需申请材料可否容缺受理	是否需要现场勘验	是否需要专家评审	是否需要向社会公示	承诺受理时限	转外环节办理时限	法定审批时限	承诺审批时限	证件名称
8	林木采伐许可证核发（对应国家清单第776项）	林木采伐许可（权力事项清单中行政许可第464项）	林木采伐许可核发	林木采伐许可证核发（设区的市级权限）	林木采伐许可证核发（设区的市级权限）	国家级	达州市林业局	√				林木采伐申请书（一式一份，原件，网上申请提交扫描件）	申请人自备	否	—	否	否	部分情况下开展，不超过20个工作日	否	1个工作日	20个工作日	20个工作日	8个工作日	林木采伐许可证
												包括采伐的地点、林种、树种、面积、蓄积、方式、更新措施和林木权属等内容的材料（一式一份，原件，网上申请提交扫描件）	申请人自备	否	—	否								
												采伐作业面积超过0.1公顷以上或者采伐遭受森林火灾、病虫害、风雪压折等自然灾害危害的林木需提供伐区调查设计材料（一式一份，原件，网上申请提交扫描件）	申请人自备	否	—	否								
												遭受森林火灾、病虫害、风雪压折等自然灾害危害林木的鉴定材料（一式一份，原件，网上申请提交扫描件）	申请人自备	否	—	否								

林木采伐许可证核发（设区的市级权限）运行图谱

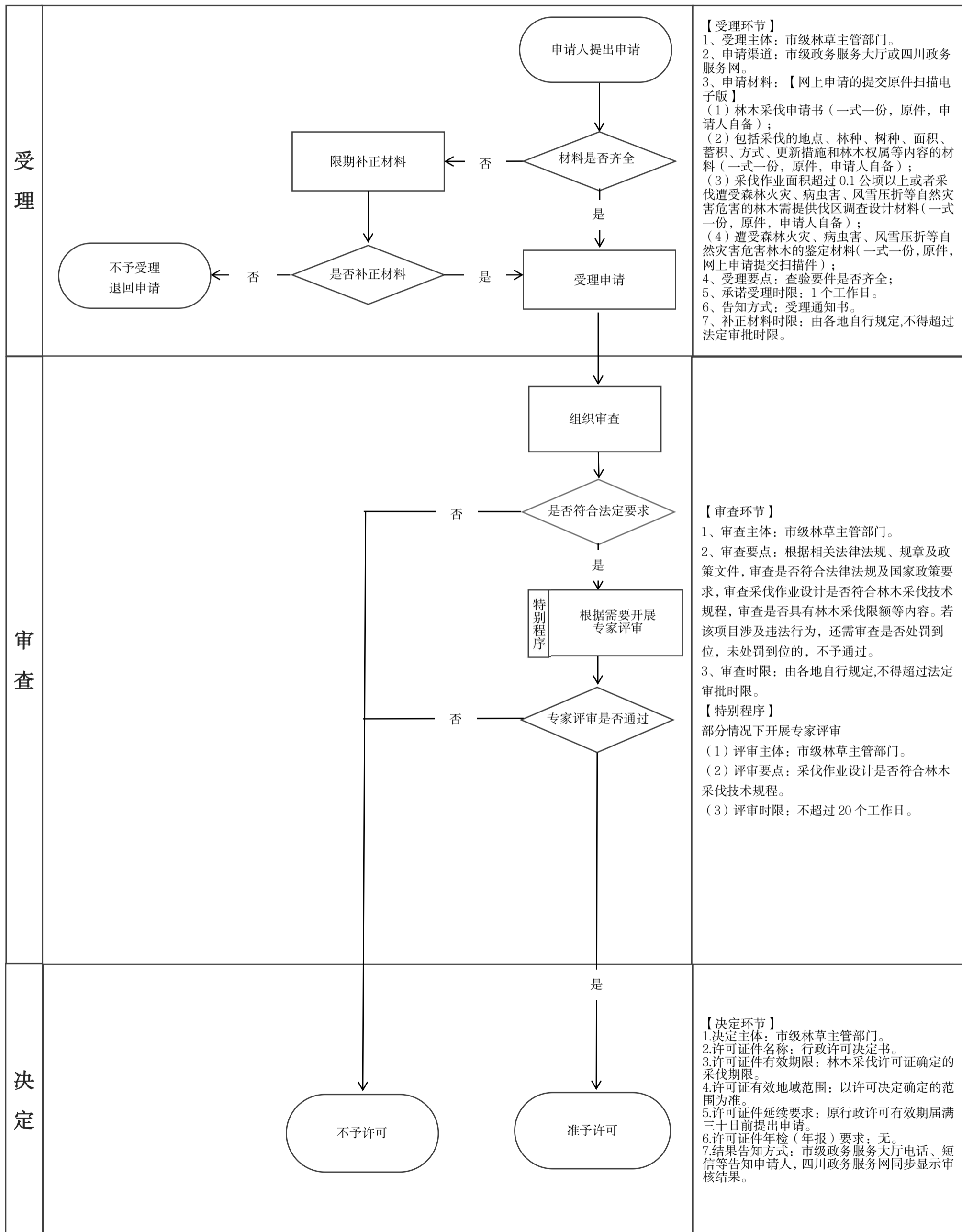

从事营利性治沙活动许可（设区的市级权限）实施要素一览表

实施机关：市林业局

序号	对应国家清单第#项及其名称	我省对应主项名称（我项清单中行政许可第#项）	对应国家清单第#项及其名称	子项名称	业务办理名称	设定层级	实施机关	审批层级				申请材料				审批程序			受理和审批时限			行政许可证件	
								省级	市级	县级	乡级	申请材料	材料来源及提交方式	政府部门核发申请材料可否免提交	免提交材料获取方式	所需申请材料可否容缺受理	是否需要现场勘验	是否需要专家评审	是否需要向社会公示	承诺受理时限	转外环节办理时限	法定审批时限	承诺审批时限
9	从事营利性治沙活动许可（对应国家清单第777项）	从事营利性治沙活动许可（权力事项清单中行政许可第464项）	从事营利性治沙活动许可	从事营利性治沙活动许可（市级权限）	从事营利性治沙活动新办许可（市级权限）	国家级	达州市林业局	√			被治理土地权属的合法证明文件和治理协议（一式一份，原件或加盖鲜章的复印件，网上申请提交扫描件）	申请人自备	否	—	否	依法进行现场勘验，不超过20个工作日	依法开展专家评审，不超过20个工作日	依法进行公示不少于5个工作日	1个工作日	现场勘验20个工作日；，专家评审20个工作日，公示不少于5工作日	20个工作日	8个工作日	行政许可决定书
											符合防沙治沙规划的治理方案（一式一份，原件或加盖鲜章的复印件，网上申请提交扫描件）	申请人自备	否	—	否								
											治理所需的资金证明（一式一份，原件或加盖鲜章的复印件，网上申请提交扫描件）	申请人自备	否	—	否								
											治理申请表（一式一份，原件，网上申请提交扫描件）	申请人自备	否	—	否								

从事营利性治沙活动新办许可（设区的市级权限）运行图谱

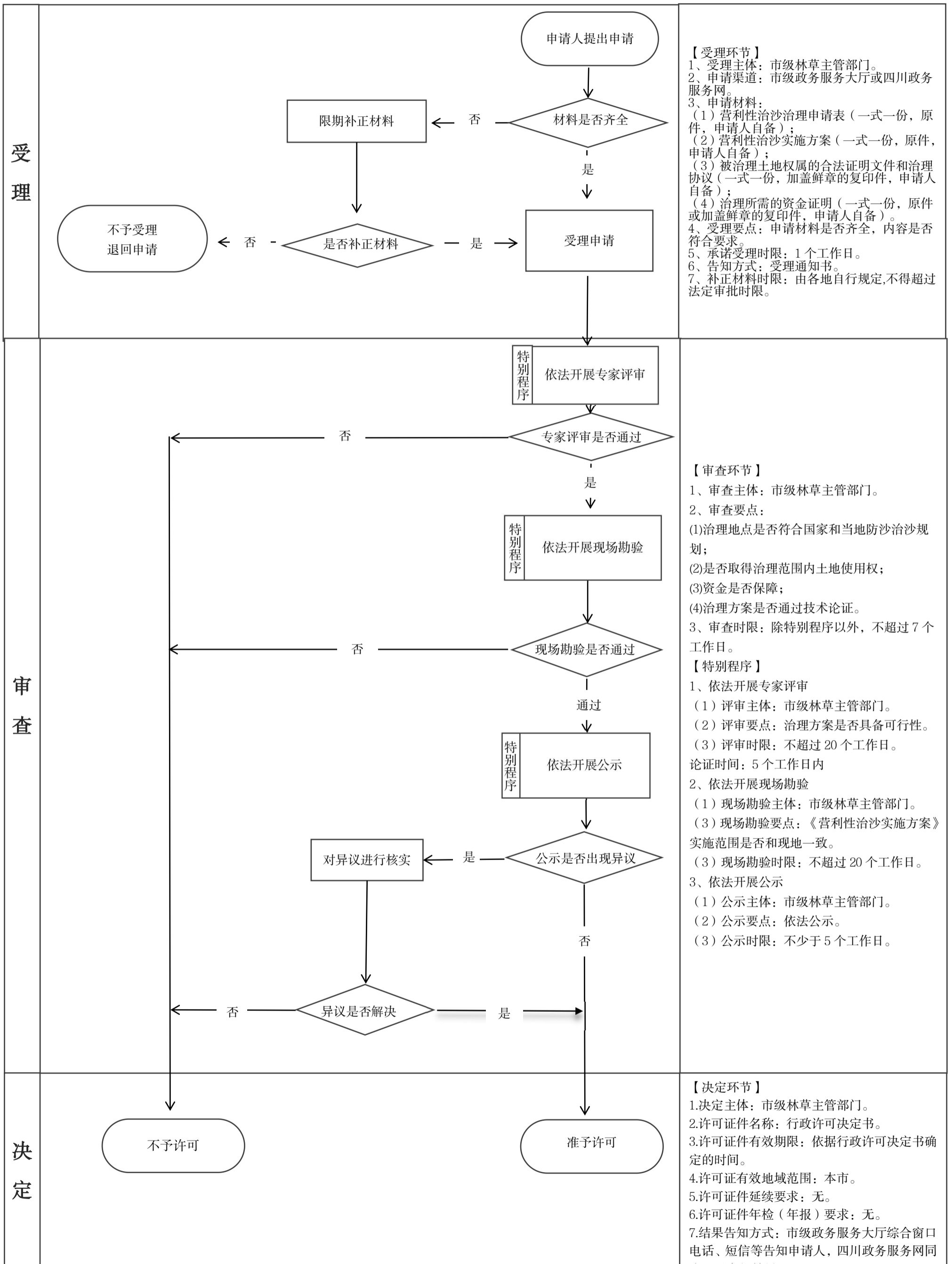

在风景名胜区内从事建设、设置广告、举办大型游乐活动以及其他影响生态和景观活动许可(设区的市级权限) 实施要素一览表

实施机关：市林业局

序号	对应国家清单及其名称	我省对应主项名称(我权事清单中行政许可第#项)	对应国家修改项名称	子项名称	业务办理名称	设定层级	实施机关	审批层级				申请材料				审批程序			受理和审批时限			行政许可证件			
								省级	市级	县级	乡级	申请材料	材料来源及提交方式	政府部门核发申请材料可否免提交	免提交材料获取方式	所需申请材料可否受理	是否需现场勘验	是否需专家评审	是否需向社会公示	承诺受理时限	转外环节办理时限	法定审批时限	承诺审批时限	证件名称	
10	在风景名胜区内从事建设、设置广告、举办大型游乐活动以及其他影响生态和景观活动许可(对应国家清单第779项)	—	在风景名胜区内从事建设、设置广告、举办大型游乐活动以及其他影响生态和景观活动许可	在风景名胜区内从事建设、设置广告、举办大型游乐活动以及其他影响生态和景观活动许可(设区的市级权限)	在风景名胜区内从事建设、设置广告、举办大型游乐活动以及其他影响生态和景观活动新办许可(设区的市级权限)	国家级	设区的市级风景名胜区管理机构	√					申请事项申请表(一式一份,原件,网上申请提交扫描件)	申请人自备	否	—	否	否	否	否	1个工作日	—	20个工作日	8个工作日	行政许可决定书
													从事建设、设置广告、举办大型游乐活动以及其他影响生态和景观活动的方案(一式一份,原件,网上申请提交扫描件)	申请人自备	否	—	否								

在风景名胜区内从事建设、设置广告、举办大型游乐活动以及其他影响生态和景观活动许可运行图谱（设区的市级权限）

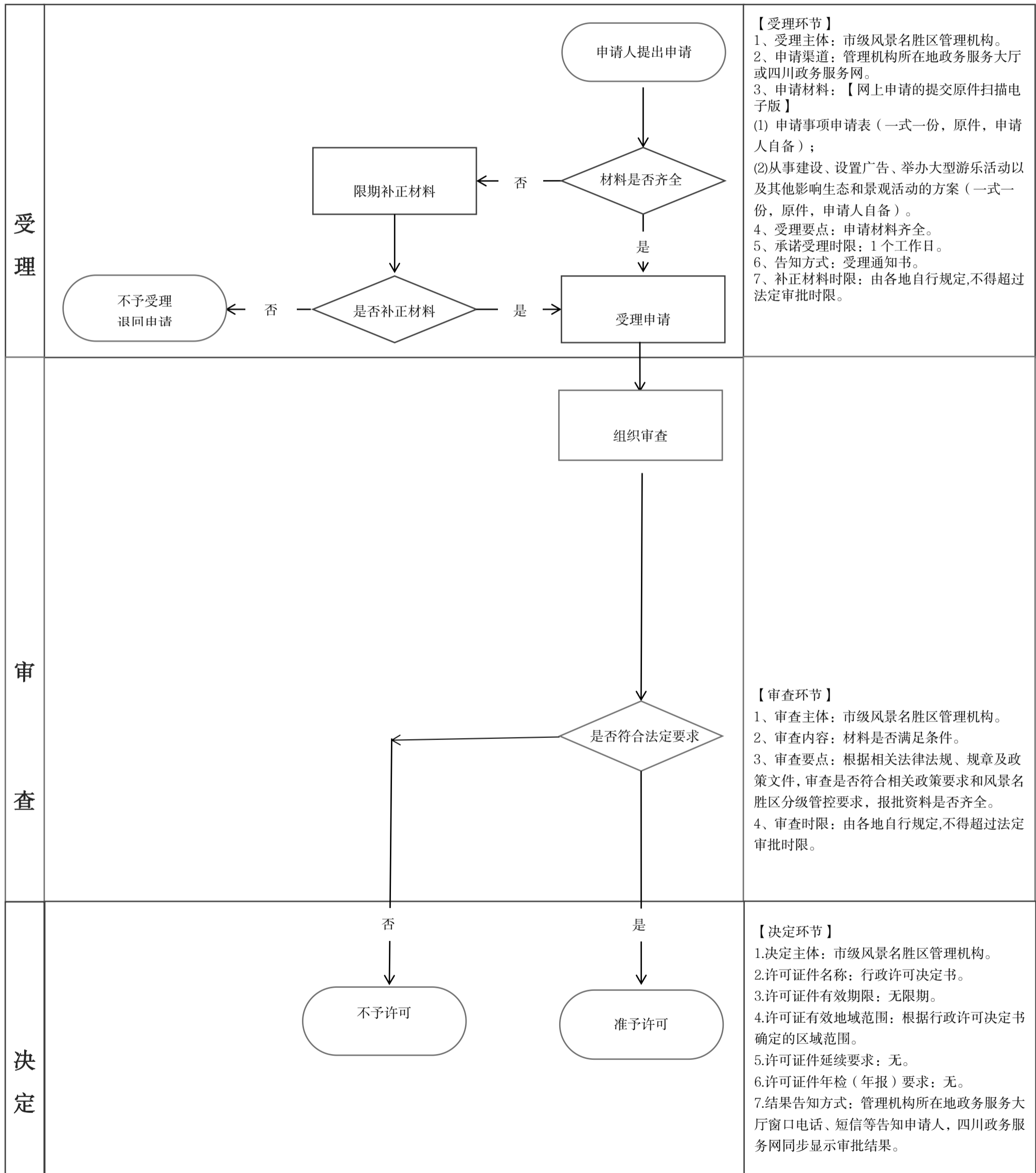

进入地方级自然保护区核心区从事科学研究观测、调查活动审批（设区的市级权限）实施要素一览表

实施机关：市林业局

序号	对应国家清单#项及其名称	我省对应主项名称(我省权力事项清单中行政许可第#项)	对应国家事项修改后主项名称	子项名称	业务办理名称	设定层级	实施机关	审批层级				申请材料					审批程序			受理和审批时限			行政许可证件	
								省级	市级	县级	乡级	申请材料	材料来源及提交方式	政府部门核发申请材料可否免提交	免提交材料获取方式	所需申请材料可否缺受理	是否需要现场勘验	是否需要专家评审	是否需要向社会公示	承诺受理时限	转外环节办理时限	法定审批时限	承诺审批时限	证件名称
11	进入自然保护区从事有关活动审批（对应国家清单第780项）	1.进入林业系统自然保护区建立机构和修筑设施审批(我省2021年权力事项清单中行政许可第484项)； 2.进入林业系统自然保护区从事科学研究、教学实习、科学考察、拍摄影片、登山等活动审批(我省2021年权力事项清单中行政许可第496项)	进入自然保护区从事有关活动审批	进入地方级自然保护区核心区从事科学研究观测、调查活动审批(设区的市级)	进入地方级自然保护区核心区从事科学研究观测、调查活动新办审批(设区的市级权限)	国家级	市级自然保护区管理机构	√				申请表(一式一份,原件,网上申请提交扫描件)	申请人自备	否	—	否	部分情况下开展,不超过20个工作日	否	否	1个工作日	20个工作日	20个工作日	8个工作日	行政许可决定书
												活动计划书(一式一份,原件,网上申请提交扫描件)	申请人自备	否	—	否								
												申请人为法人的提交统一社会信用代码证(一式一份,加盖鲜章的复印件,网上申请提交扫描件)	政府部门核发	是	电子证件核验	否								
												申请为自然人的提交中华人民共和国居民身份证(一式一份,加盖鲜章的复印件,网上申请提交扫描件)	政府部门核发	是	电子证件核验	否								

进入地方级自然保护区核心区从事科学研究观测、调查活动新办审批（设区的市级权限）运行图

谱

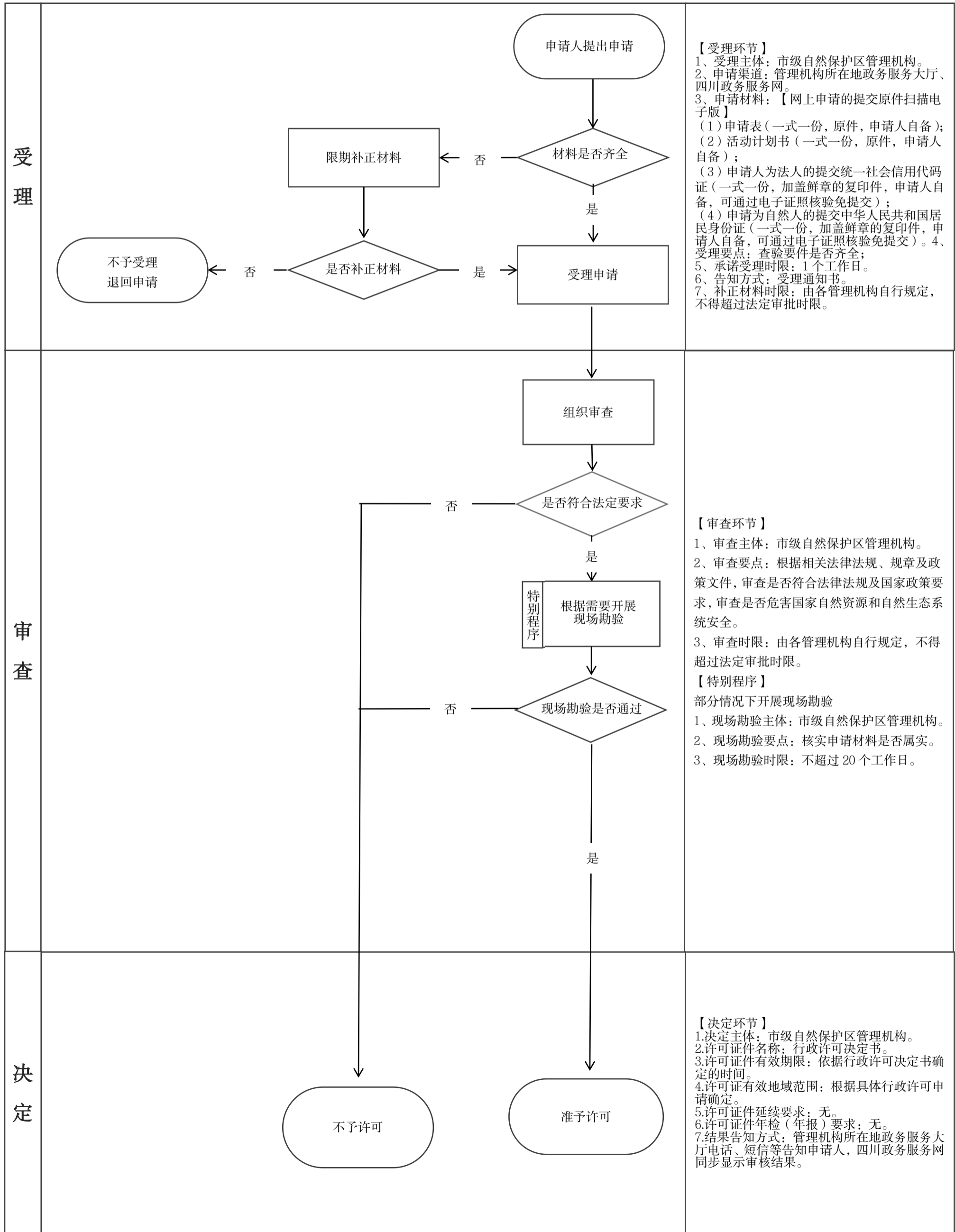

在自然保护区缓冲区从事非破坏性科研教学实习和标本采集审批（设区的市级权限）实施要素一览表

实施机关：市林业局

序号	对应国家清单第#项及其名称	我省对应主项名称（我省权力事项清单中行政许可第#项）	对应国家事项修改后主项名称	子项名称	业务办理名称	设定层级	实施机关	审批层级				申请材料					审批程序			受理和审批时限			行政许可证件	
								省级	市级	县级	乡级	申请材料	材料来源及提交方式	政府部门核发申请材料可否免提交	免提交材料获取方式	所需申请材料可否容缺受理	是否需要现场勘验	是否需要专家评审	是否需要向社会公示	承诺受理时限	转外环节办理时限	法定审批时限	承诺审批时限	证件名称
12	进入自然保护区从事有关活动审批（对应国家清单第780项）	1.进入林业系统自然保护区建立机构和修筑设施审批（我省2021年权力事项清单中行政许可第484项）； 2.进入林业系统自然保护区从事科学研究、教学实习、科学考察、拍摄影片、登山等活动审批（我省2021年权力事项清单中行政许可第496项）	进入自然保护区从事有关活动审批	在自然保护区缓冲区从事非破坏性科研教学实习和标本采集审批（设区的市级权限）	在自然保护区缓冲区从事非破坏性科研教学实习和标本采集新办审批（设区的市级权限）	国家级	市级自然保护区管理机构	√				申请表（一式一份，原件，网上申请提交扫描件）	申请人自备	否	—	否	部分情况下开展，不超过20个工作日	否	否	1个工作日	20个工作日	20个工作日	8个工作日	行政许可决定书
												活动计划书（一式一份，原件，网上申请提交扫描件）	申请人自备	否	—	否								
												申请人为法人的提交统一社会信用代码证（一式一份，加盖鲜章的复印件，网上申请提交扫描件）	政府部门核发	是	电子证件核验	否								
												申请为自然人的提交中华人民共和国居民身份证（一式一份，加盖鲜章的复印件，网上申请提交扫描件）	政府部门核发	是	电子证件核验	否								

在自然保护区缓冲区从事非破坏性科研教学实习和标本采集新办审批（设区的市级权限）运行图

谱

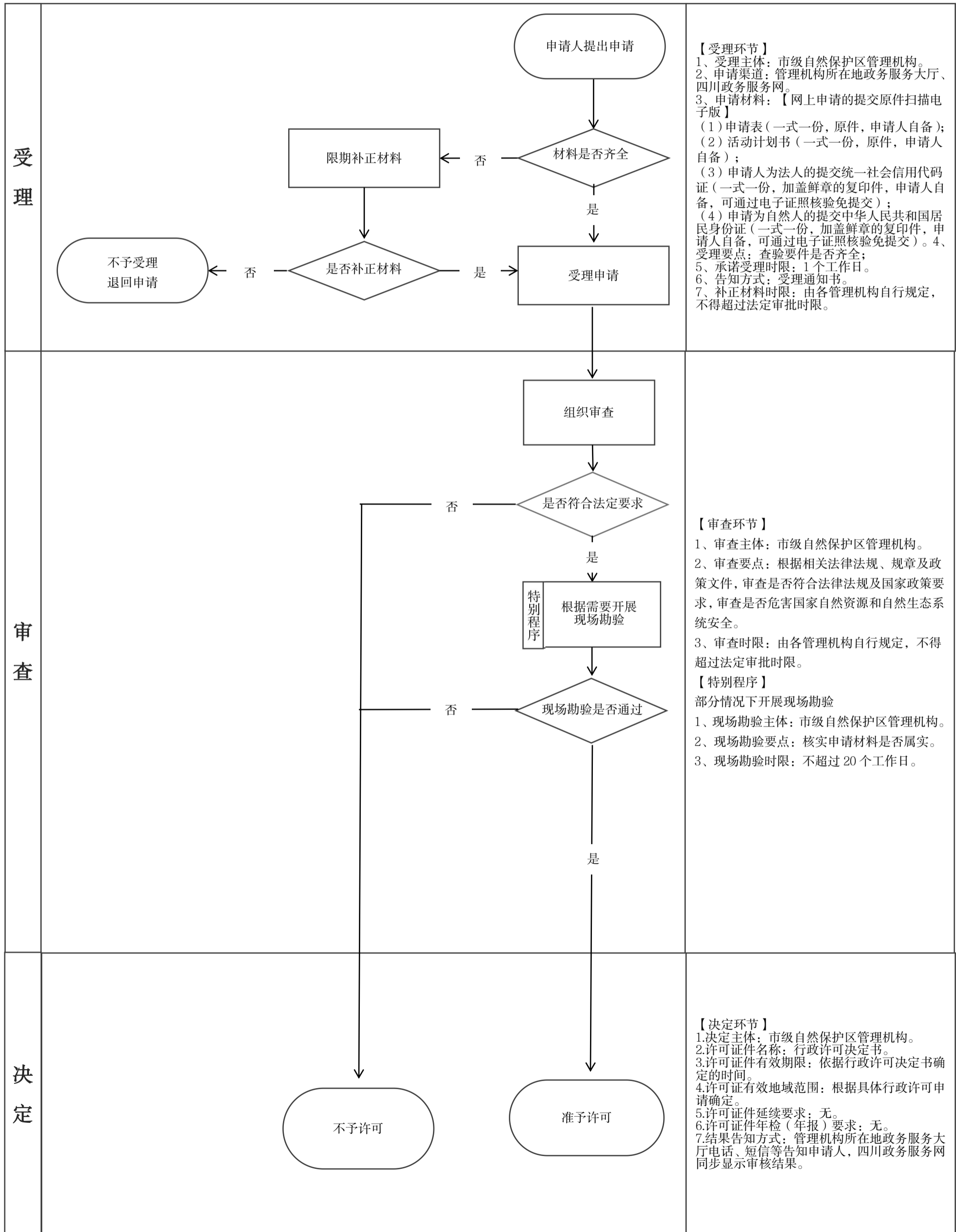

草原防火期内在草原上进行爆破、勘察和施工等活动审批（设区的市级权限）实施要素一览表

实施机关：市林业局

序号	对应国家清单第#项及其名称	我省对应项名称（我省权力事项清单中行政许可第#项）	对应国家清单第#项及其名称	子项名称	业务办理名称	设定层级	实施机关	审批层级				申请材料					审批程序			受理和审批时限			行政许可证件	
								省级	市级	县级	乡级	申请材料	材料来源及提交方式	政府部门核发申请材料可否免提交	免提交材料获取方式	所需申请材料可否容缺受理	是否需要现场勘验	是否需要专家评审	是否需要向社会公示	承诺受理时限	转外环节办理时限	法定审批时限	承诺审批时限	证件名称
13	森林草原防火期内在森林草原防火区爆破、勘察和施工等活动审批（国家清单第789项）	草原防火期内，在草原上进行爆破、勘察和施工等活动的审批（我省2021年权力事项清单中行政许可第489项）	森林草原防火期内在森林草原防火区爆破、勘察和施工等活动审批	草原防火期内在草原上进行爆破、勘察和施工等活动审批（设区的市级权限）	草原防火期内在草原上进行爆破、勘察和施工等活动新办审批（设区的市级权限）	国家级	达州市林业局	√				在草原上进行爆破、勘察和施工等活动申请（一式一份，原件，网上申请提交扫描件）	申请人自备	否	—	否	否	否	否	1个工作日	—	20个工作日	8个工作日	行政许可决定书
												活动实施方案（一式一份，原件，网上申请提交扫描件）	申请人自备	否	—	否								
												草原防火措施和草原火灾应急处置预案（一式一份，原件，网上申请提交扫描件）	申请人自备	否	—	否								
												作业单位与作业区域所有草权者签订的赔（补）偿协议（一式一份，加盖鲜章的复印件，网上申请提交扫描件）	申请人自备	否	—	否								
												草原防火承诺书（一式一份，原件，网上申请提交扫描件）	申请人自备	否	—	否								
												申请人（爆破、勘察、施工等活动的具体实施单位）经营许可证、经办人中华人民共和国居民身份证（一式一份，加盖鲜章的复印件，网上申请提交扫描件）。	政府部门核发	是	电子证照核验	否								

草原防火期内在草原上进行爆破、勘察和施工等活动新办审批（设区的市级权限）运行图谱

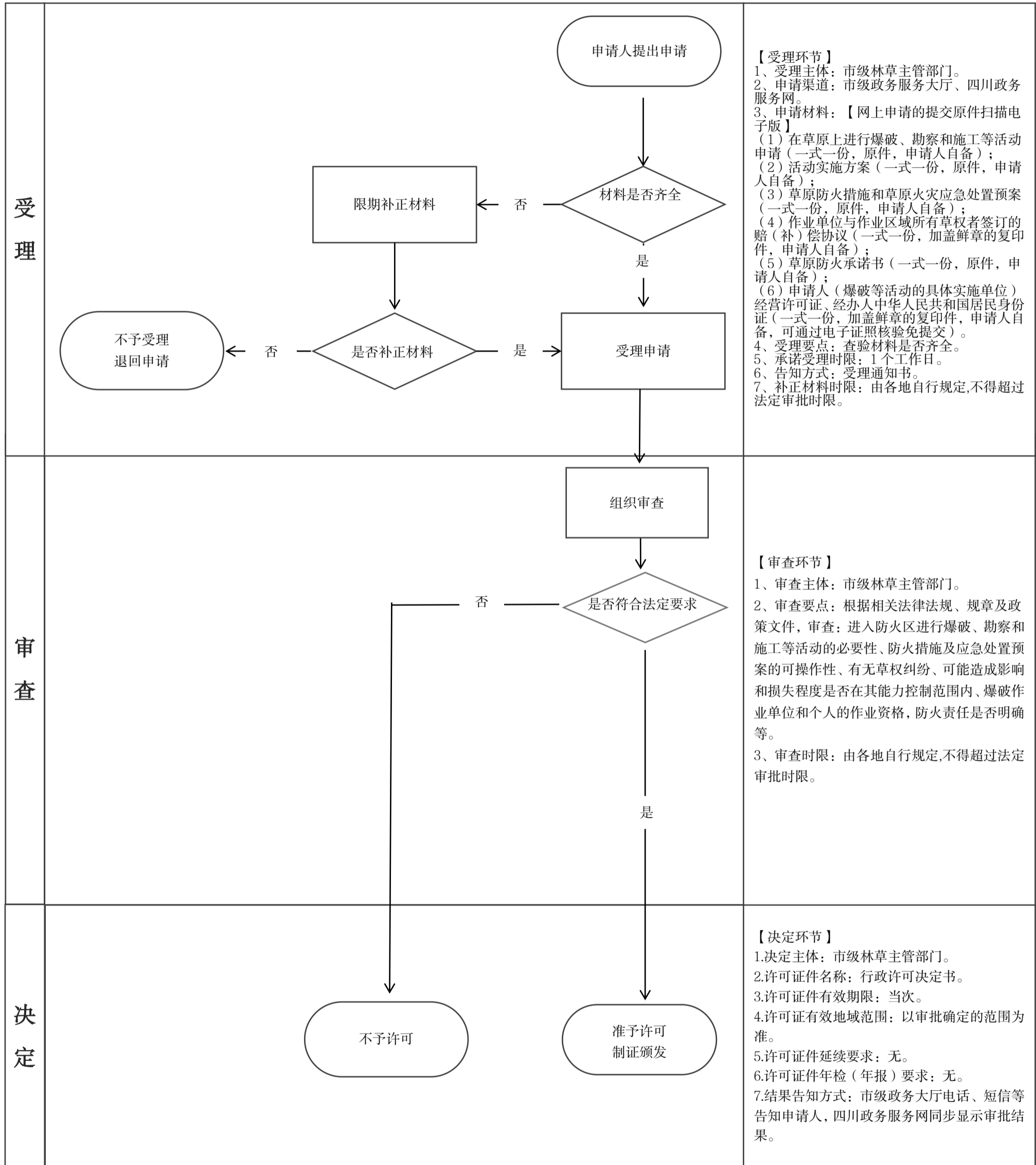

森林高火险期内进入森林高火险区审批（设区的市级权限）实施要素一览表

实施机关：市林业局

序号	对应国家清单#项及其名称	我省对应主项名称（我省权力清单中行政许可第#项）	对应国家清单#项及其名称	子项名称	业务办理名称	设定层级	实施机关	审批层级				申请材料				审批程序			受理和审批时限			行政许可证件	
								省级	市级	县级	乡级	申请材料	材料来源及提交方式	政府部门核发申请材料可否免提交	免提交材料获取方式	所需申请材料可否容缺受理	是否需要现场勘验	是否需要专家评审	是否需要向社会公示	承诺受理时限	转外环节办理时限	法定审批时限	承诺审批时限
14	进入森林高火险区、草原防火管制区审批（国家清单第790项）	森林高火险期内进入森林高火险区的活动审批（我省2021年权力清单中行政许可第487项）	进入森林高火险区、草原防火管制区审批	森林高火险区内进入森林高火险区审批（设区的市级权限）	森林高火险区内进入森林高火险区新办审批（设区的市级权限）	国家级	达州市林业局	√			进入森林高火险区活动申请表（一式一份，原件，网上申请提交扫描件）	申请人自备	否	—	否	否	否	否	1个工作日	—	20个工作日	8个工作日	森林防火通行证
											森林防火方案（一式一份，原件，网上申请提交扫描件）	申请人自备	否	—	否								
											进入森林高火险区活动方案（一式一份，原件，网上申请提交扫描件）	申请人自备	否	—	否								
											申请单位统一社会信用代码证或申请个人中华人民共和国居民身份证（一式一份加盖鲜章的复印件，网上申请提交扫描件或电子证照核验）	政府部门核发	是	电子证照核验	否								

森林高火险期内进入森林高火险区新办审批（设区的市级权限）运行图谱

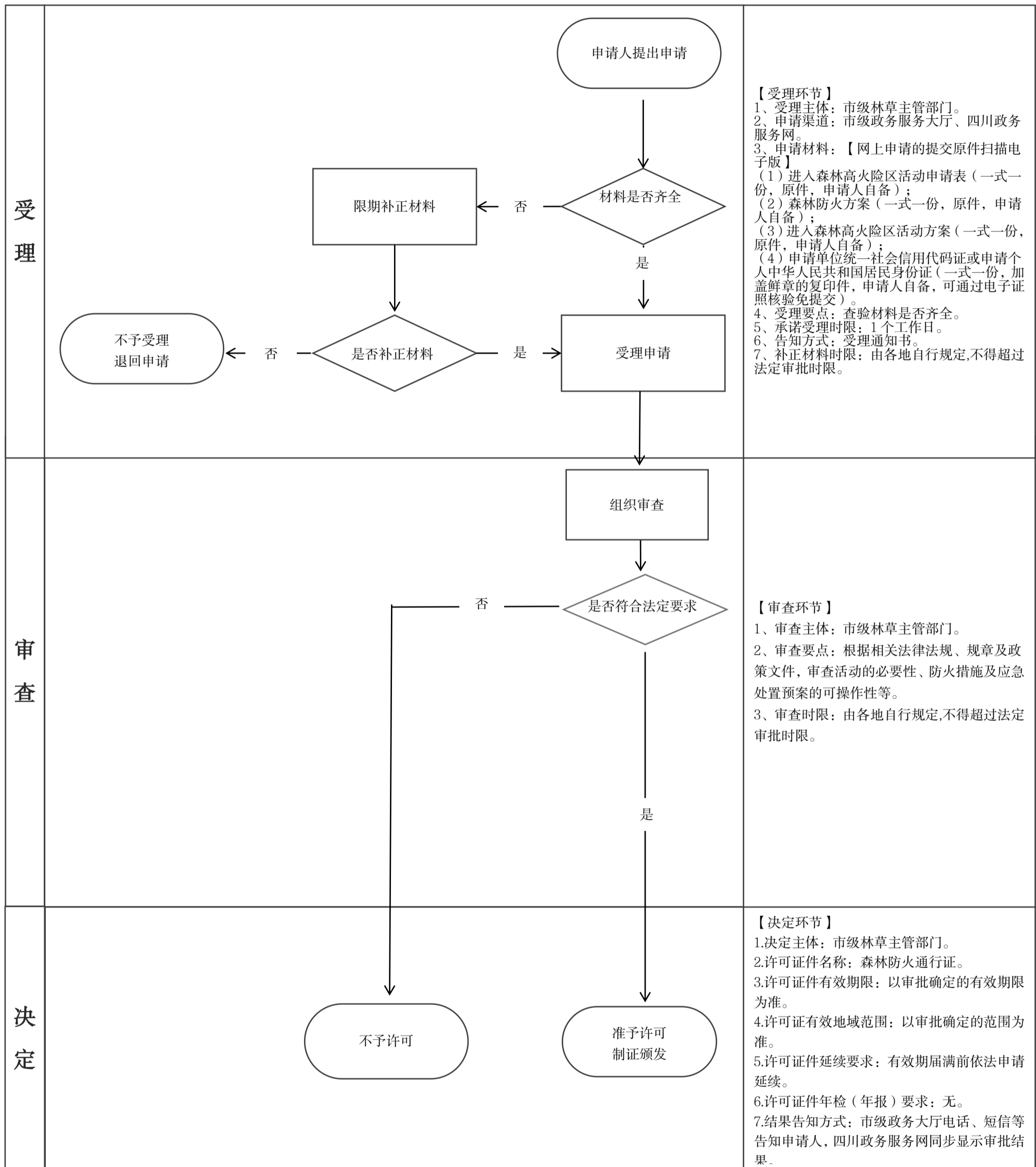

进入草原防火管制区审批（设区的市级权限）实施要素一览表

实施机关：市林业局

序号	对应国家清单#项及其名称	我省对应主项名称（我省权力事项清单中行政许可#项）	对应国家事项修改后主项名称	子项名称	业务办理名称	设定层级	实施机关	审批层级				申请材料				审批程序			受理和审批时限			行政许可证件		
								省级	市级	县级	乡级	申请材料	材料来源及提交方式	政府部门核发申请材料可否免提交	免提交材料获取方式	所需申请材料可否容缺受理	是否需要现场勘验	是否需要专家评审	是否需要向社会公示	承诺受理时限	转外环节办理时限	法定审批时限	承诺审批时限	证件名称
15	进入森林高火险区、草原防火管制区审批（国家清单第790项）	森林高火险期内进入森林高火险区的活动审批（我省2021年权力事项清单中行政许可第487项）	进入森林高火险区、草原防火管制区审批	进入草原防火管制区审批（设区的市级权限）	进入草原防火管制区新办审批（设区的市级权限）	国家级	达州市林业局	√				进入草原防火管制区活动申请表（一式一份，原件，网上申请提交扫描件）	申请人自备	否	—	否	否	否	否	1个工作日	—	20个工作日	8个工作日	草原防火通行证
												草原防火方案（一式一份，原件，网上申请提交扫描件）	申请人自备	否	—	否								
												申请单位统一社会信用代码证或申请个人中华人民共和国居民身份证，车辆行使证。（一式一份，加盖鲜章的复印件，网上申请提交扫描件件）	政府部门核发	是	电子证照核验	否								

进入草原防火管制区新办审批（设区的市级权限）运行图谱

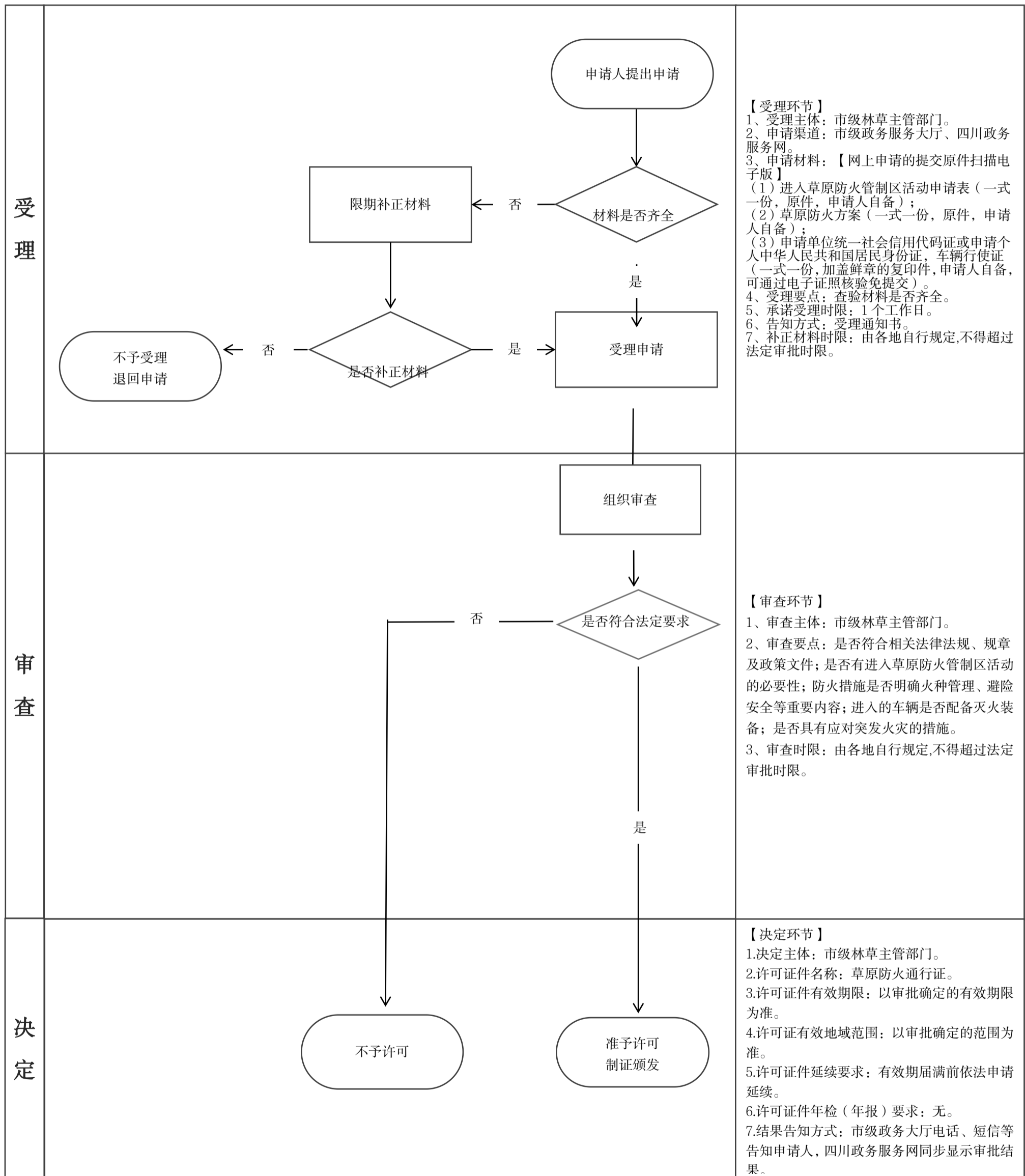

工商企业等社会资本通过流转取得林地经营权审批（设区的市级权限）实施要素一览表

实施机关：市林业局

序号	对应国家清单#项及其名称	我省对应主项名称（我省权力事项清单中行政许可第#项）	对应国家清单#项及其名称	子项名称	业务办理名称	设定层级	实施机关	审批层级				申请材料				审批程序			受理和审批时限			行政许可证件			
								省级	市级	县级	乡级	申请材料	材料来源及提交方式	政府部门核发申请材料可否免提交	免提交材料获取方式	所需申请材料可否容缺受理	是否需要现场勘验	是否需要专家评审	是否需要向社会公示	承诺受理时限	转外环节办理时限	法定审批时限	承诺审批时限	证件名称	
16	工商企业等社会资本通过流转取得林地经营权审批（对应国家清单第791项）	—	工商企业等社会资本通过流转取得林地经营权审批	工商企业等社会资本通过流转取得林地经营权审批（设区的市级权限）	工商企业等社会资本通过流转取得林地经营权新办审批（设区的市级权限）	国家级	设区的市级政府（由林草部门承办）	√					林地流转申请表（一式一份，原件，网上申请提交扫描件）	申请人自备	否	—	否	否	否	否	1个工作日	—	20个工作日	8个工作日	行政许可决定书
													统一社会信用代码证（一式一份，加盖鲜章的复印件，网上申请提交扫描件）	政府部门核发	是	电子证照核验	否								
													企业征信报告（一式一份，加盖鲜章的复印件，网上申请提交扫描件）	申请人自备	否	—	否								
													林地权属材料（一式一份，加盖鲜章的复印件，网上申请提交扫描件）	政府部门核发	否	—	否								
													林地经营权流转的公示材料（一式一份，原件，网上申请提交扫描件）	申请人自备	否	—	否								
													林地流转意向协议（一式一份，加盖鲜章的复印件，网上申请提交扫描件）	申请人自备	否	—	否								

工商企业等社会资本通过流转取得林地经营权新办审批（设区的市级权限）运行图谱

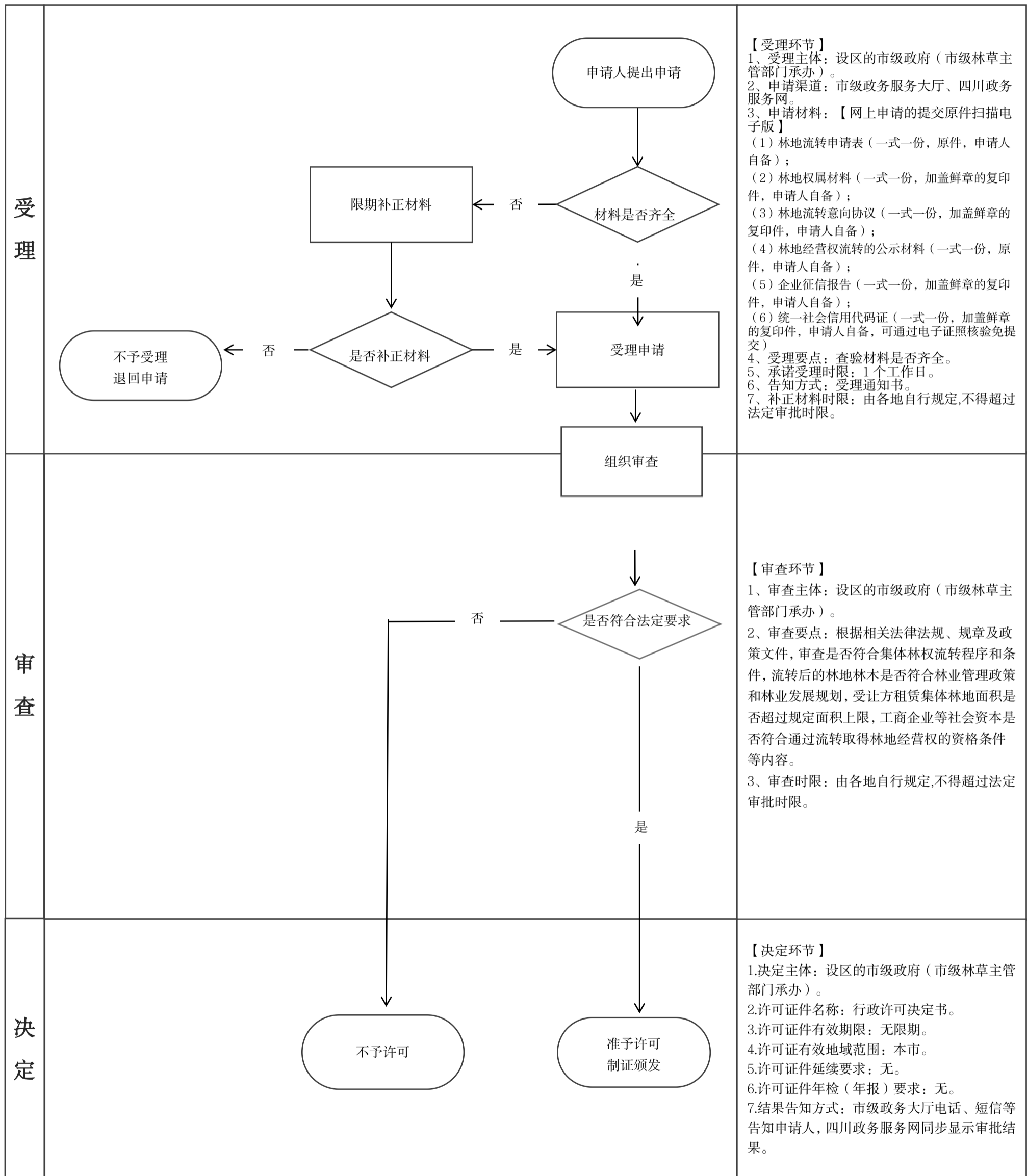

矿藏勘查、开采以及其他各类工程建设占用林地审核（省级权限）实施要素一览表

实施机关：市林业局

序号	对应国家清单第#项及其名称	我省对应主项名称（我省权力清单中行政许可第#项）	对应国家事项修改后名称	子项名称	业务办理名称	设定层级	实施机关	审批层级				申请材料					审批程序			受理和审批时限			行政许可证件		
								省级	市级	县级	乡级	申请材料	材料来源及提交方式	政府部门核发申请材料可否免提交	免提交材料获取方式	所需申请材料可否容缺受理	是否需要现场勘验	是否需要专家评审	是否需要向社会公示	承诺受理时限	转外环节办理时限	法定审批时限	承诺审批时限	证件名称	
17	建设项目使用林地及在森林和野生动物类型国家级自然保护区建设审批（对应国家清单第774项）	勘查、开采矿藏和各项建设工程占用或者征收、征用林地审核（我省2021年权力事项清单中行政许可第461项）	建设项目使用林地及在森林和野生动物类型国家级自然保护区建设审批	矿藏勘查、开采以及其他各类工程建设占用林地审核（省级权限）	矿藏勘查、开采以及其他各类工程建设占用林地新办审核（省级权限）	国家级	达州市林业局（被委托）		√				项目单位提供的《使用林地申请表》（一式一份，原件）	申请人自备	否	—	否	部分情况下开展，不超过10个工作日	否	部分情况下开展，不少于5个工作日	1个工作日	现场查勘10个工作日；公示不少于5个工作日	20个工作日	8个工作日	行政许可决定书
								项目单位提供的建设项目使用林地可行性报告或林地现状调查表（一式一份，原件，网上申请提交扫描件）	申请人自备	否	—	否													
								项目单位提供的身份材料（一式一份，加盖鲜章的复印件，网上申请提交扫描件）	政府部门核发	是	电子证照核验	否													
								项目单位提供的建设项目批准文件（一式一份，加盖鲜章的复印件，网上申请提交扫描件）	政府部门核发	否	—	否													
								市、县林草部门提供的初步审查意见（一式一份，原件，网上申请提交扫描件）	地方林草部门提供	否	—	否													
								县级林草部门提供的现场查验表（一式一份，原件，网上申请提交扫描件）	县级林草部门提供	否	—	否													

矿藏勘查、开采以及其他各类工程建设占用林地新办审核运行图谱（省级权限）

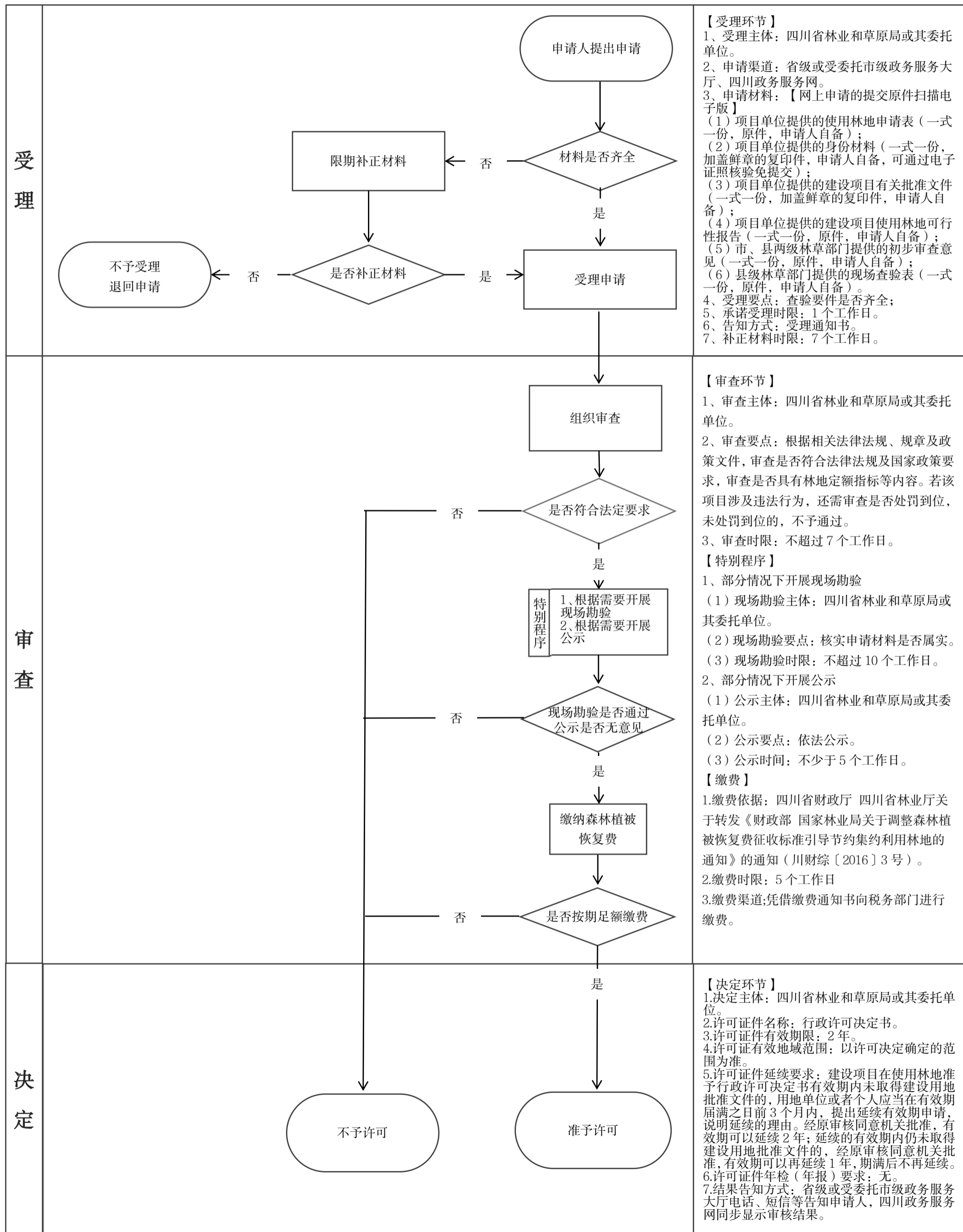

林木采伐许可证核发（省级权限）实施要素一览表

实施机关：市林业局

序号	对应国家清单#项及其名称	我省对应主项名称（我省权力事项清单中行政许可第#项）	对应国家清单#项及其名称	子项名称	业务办理名称	设定层级	实施机关	审批层级				申请材料				审批程序			受理和审批时限			行政许可证件		
								省级	市级	县级	乡级	申请材料	材料来源及提交方式	政府部门核发申请材料可否免提交	免提交材料获取方式	所需申请材料可否缺受理	是否需要现场勘验	是否需要专家评审	是否需要向社会公示	承诺受理时限	转外环节办理时限	法定审批时限	承诺审批时限	证件名称
18	林木采伐许可证核发（对应国家清单第776项）	林木采伐许可（权力事项清单中行政许可第464项）	林木采伐许可核发	林木采伐许可证核发（省级权限）	林木采伐许可证核发（省级权限）	国家级	达州市林业局（被委托）	√				林木采伐申请书（一式一份，原件，网上申请提交扫描件）	申请人自备	否	—	否	否	部分情况下开展，不超过20个工作日	涉及古树名木移植砍伐的依法开展公示，不少于5个工作日	1个工作日	专家评审20个工作日，公示不少于5个工作日	20个工作日	12个工作日	林木采伐许可证
												包括采伐的地点、林种、树种、面积、蓄积、方式、更新措施和林木权属等内容的材料（一式一份，原件，网上申请提交扫描件）	申请人自备	否	—	否								
												采伐作业面积超过0.1公顷以上或者采伐遭受森林火灾、病虫害、风雪压折等自然灾害危害的林木需提供伐区调查设计材料（一式一份，原件，网上申请提交扫描件）	申请人自备	否	—	否								
												遭受森林火灾、病虫害、风雪压折等自然灾害危害林木的鉴定材料（一式一份，原件，网上申请提交扫描件）	申请人自备	否	—	否								

林木采伐许可证核发（省级权限）运行图谱

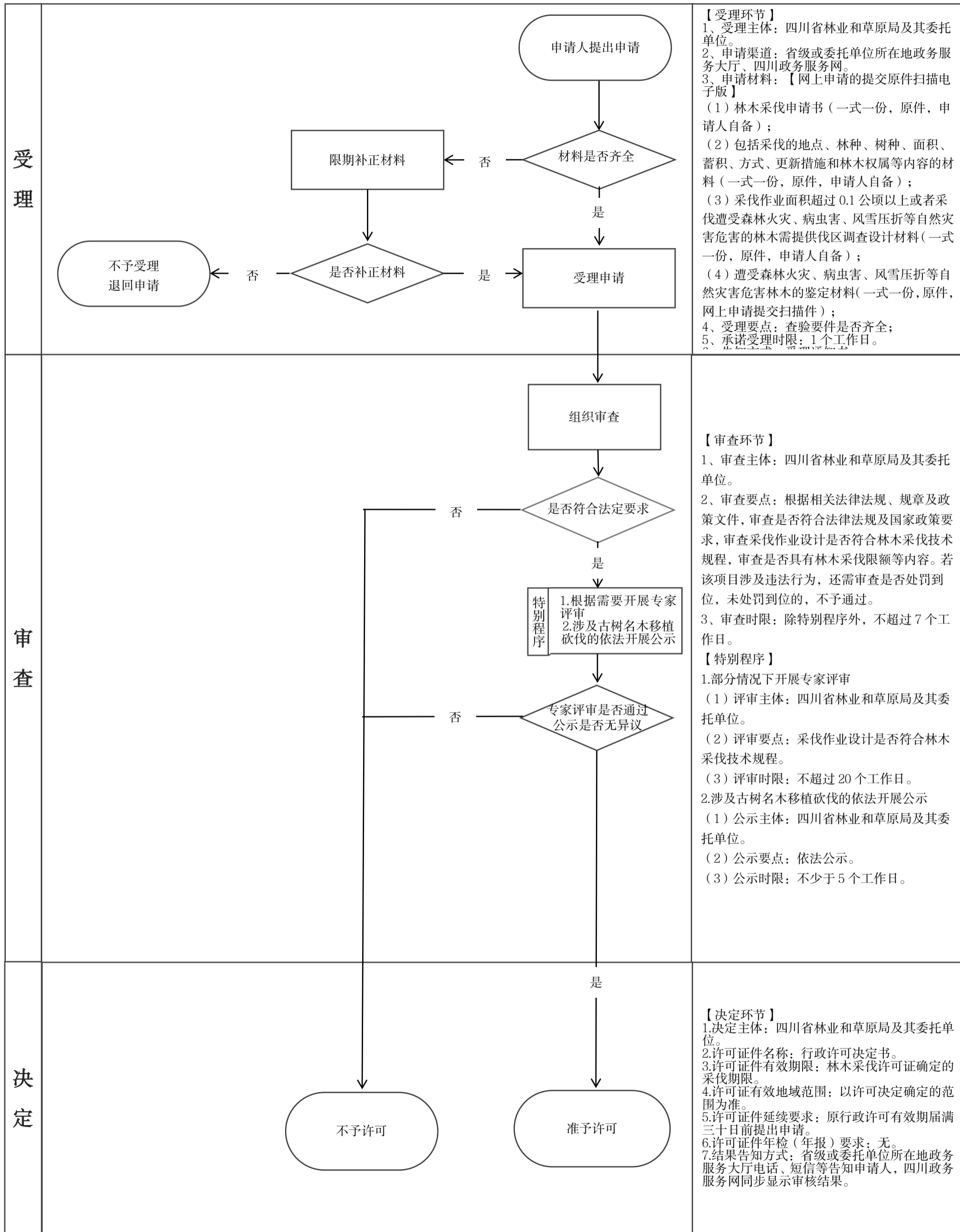

采集国家二级保护野生植物以及甘草和麻黄草新办审批运行图谱

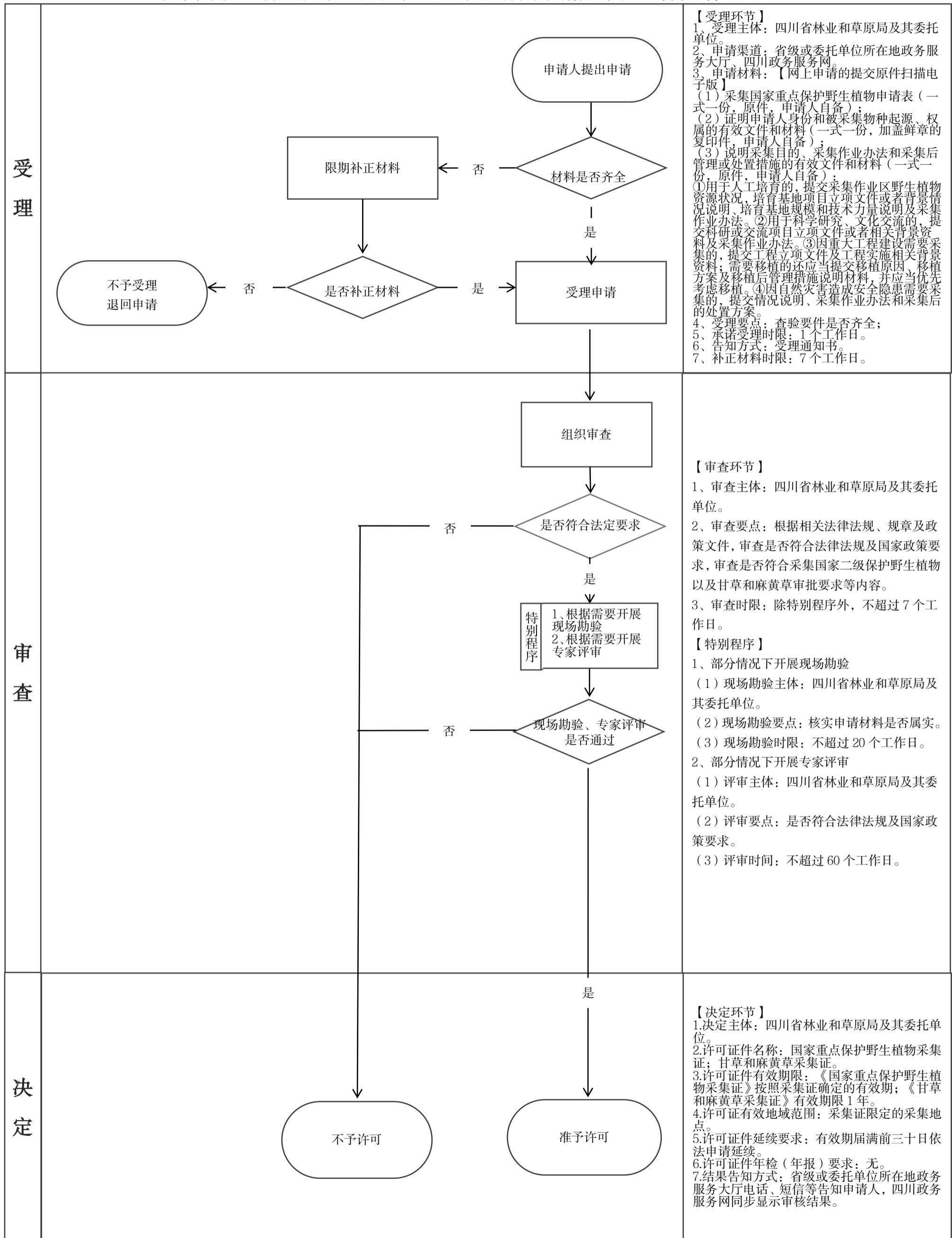

出售、收购国家二级保护野生植物审批实施要素一览表

实施机关：市林业局

序号	对应国家清单第#项及其名称	我省对应主项名称(我省权力事项清单中行政许可第#项)	对应国家清单第#项及其名称	子项名称	业务办理名称	设定层级	实施机关	审批层级				申请材料					审批程序			受理和审批时限				行政许可证件
								省级	市级	县级	乡级	申请材料	材料来源及提交方式	政府部门核发申请材料可否免提交	免提交材料获取方式	所需申请材料可否容缺受理	是否需要现场勘验	是否需要专家评审	是否需要向社会公示	承诺受理时限	转外环节办理时限	法定审批时限	承诺审批时限	证件名称
20	采集及出售、收购野生植物审批(对应国家清单第784项)	1.采集国家二级保护野生植物审批(我省2021年权力事项清单中行政许可第479项) 2.甘草和麻黄草采集证核发(我省2021年权力事项清单中行政许可第467项)	采集及出售、收购野生植物审批	出售、收购国家二级保护野生植物审批	出售、收购国家二级保护野生植物新办审批	国家级	达州市林业局(被委托)	√				出售、收购国家二级保护野生植物申请书(一式一份,原件,网上申请提交扫描件)	申请人自备	否	—	否	部分情况下开展,不超过20个工作日	部分情况下开展,不超过60个工作日	否	1个工作日	现场勘验20个工作日;鉴定60个工作日,专家评审60个工作日	20个工作日	12个工作日	行政许可决定书
												证明野生植物合法来源的有效文件和材料(一式一份,加盖鲜章的复印件,网上申请提交扫描件)	申请人自备	否	—	否								
												出售、收购、利用重点保护野生植物的协议(一式一份,加盖鲜章的复印件,网上申请提交扫描件)	申请人自备	否	—	否								

出售、收购国家二级保护野生植物新办审批运行图谱

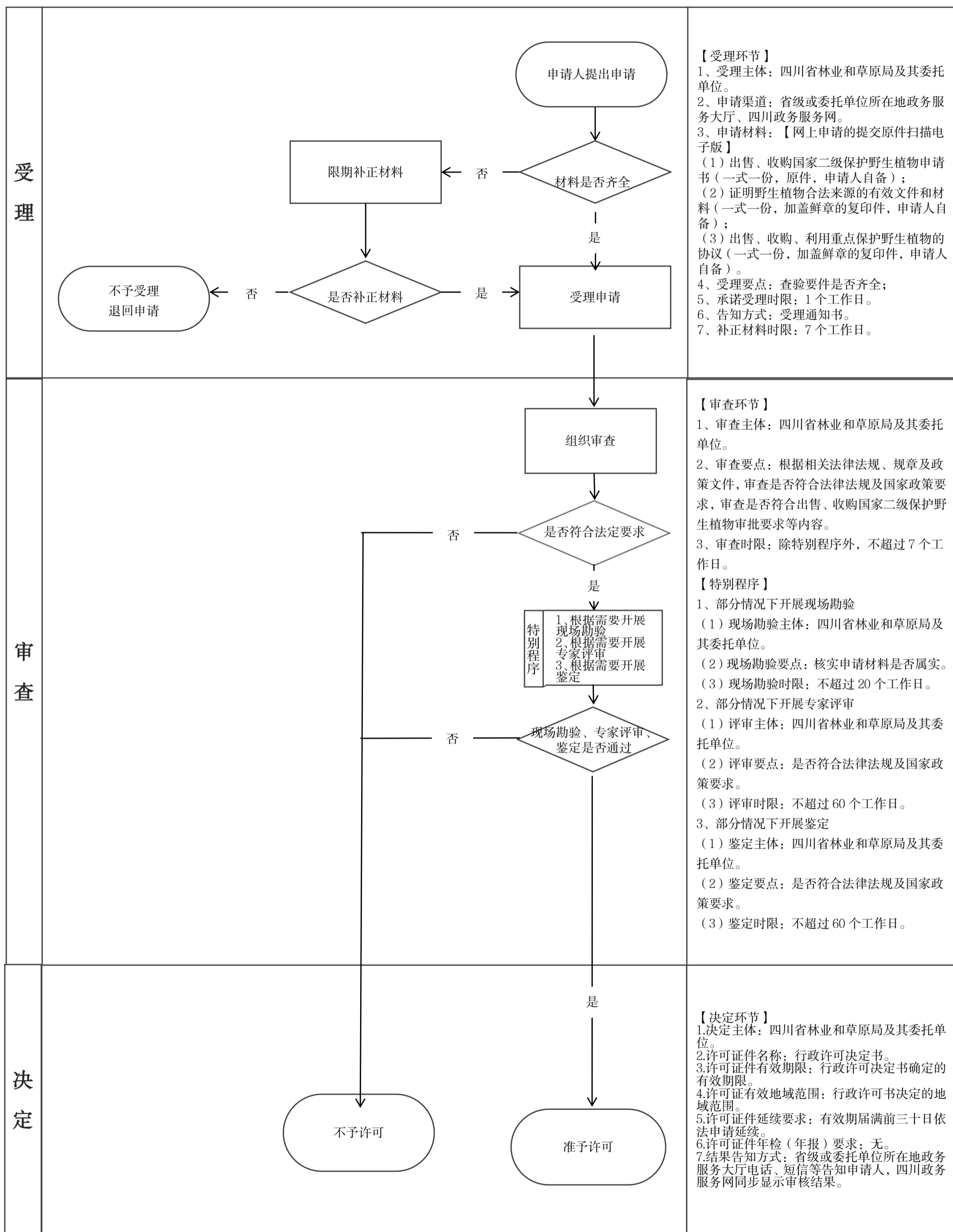

在森林和野生动物类型地方级自然保护区修筑设施审批实施要素一览表

实施机关：市林业局

序号	对应国家清单第#项及其名称	我省对应主项名称(我省权力事项清单中行政许可第#项)	对应国家事项修改后主项名称	子项名称	业务办理名称	设定层级	实施机关	审批层级				申请材料				审批程序			受理和审批时限			行政许可证件		
								省级	市级	县级	乡级	申请材料	材料来源及提交方式	政府部门核发申请材料可否免提交	免提交材料获取方式	所需申请材料可否受理	是否需要现场勘验	是否需要专家评审	是否需要向社会公示	承诺受理时限	转外环节办理时限	法定审批时限	承诺审批时限	证件名称
21	进入自然保护区从事有关活动审批(对应国家清单第780项)	1.进入林业系统自然保护区建立机构和修筑设施审批(我省2021年权力事项清单中行政许可第484项); 2.进入林业系统自然保护区从事科学研究、教学实习、科学考察、拍摄影片、登山等活动审批(我省2021年权力事项清单中行政许可第496项)	进入自然保护区从事有关活动审批	在森林和野生动物类型地方级自然保护区修筑设施审批	在森林和野生动物类型地方级自然保护区修筑设施新办审批	国家级	达州市林业局(被委托)	√				在地方级自然保护区实验区内建立机构及修筑设施申请表(一式一份,原件,网上申请提交扫描件)	申请人自备	否	—	否	部分情况下开展,不超过20个工作日	否	否	1个工作日	20个工作日	20个工作日	12个工作日	行政许可决定书
												建设项目对自然保护区自然资源、自然生态系统和主要保护对象影响评价报告(一式一份,原件,网上申请提交扫描件)	申请人自备	否	—	否								
												申请人为法人的提交统一社会信用代码证(一式一份,加盖鲜章的复印件,网上申请提交扫描件)	政府部门核发	是	电子证照核验	否								
												申请为自然人的提交中华人民共和国居民身份证(一式一份,加盖鲜章的复印件,网上申请提交扫描件)	政府部门核发	是	电子证照核验	否								
												建设项目批准文件(一式一份,加盖鲜章的复印件,网上申请提交扫描件)	政府部门核发	否	—	否								

在森林和野生动物类型地方级自然保护区修筑设施新办审批运行图谱

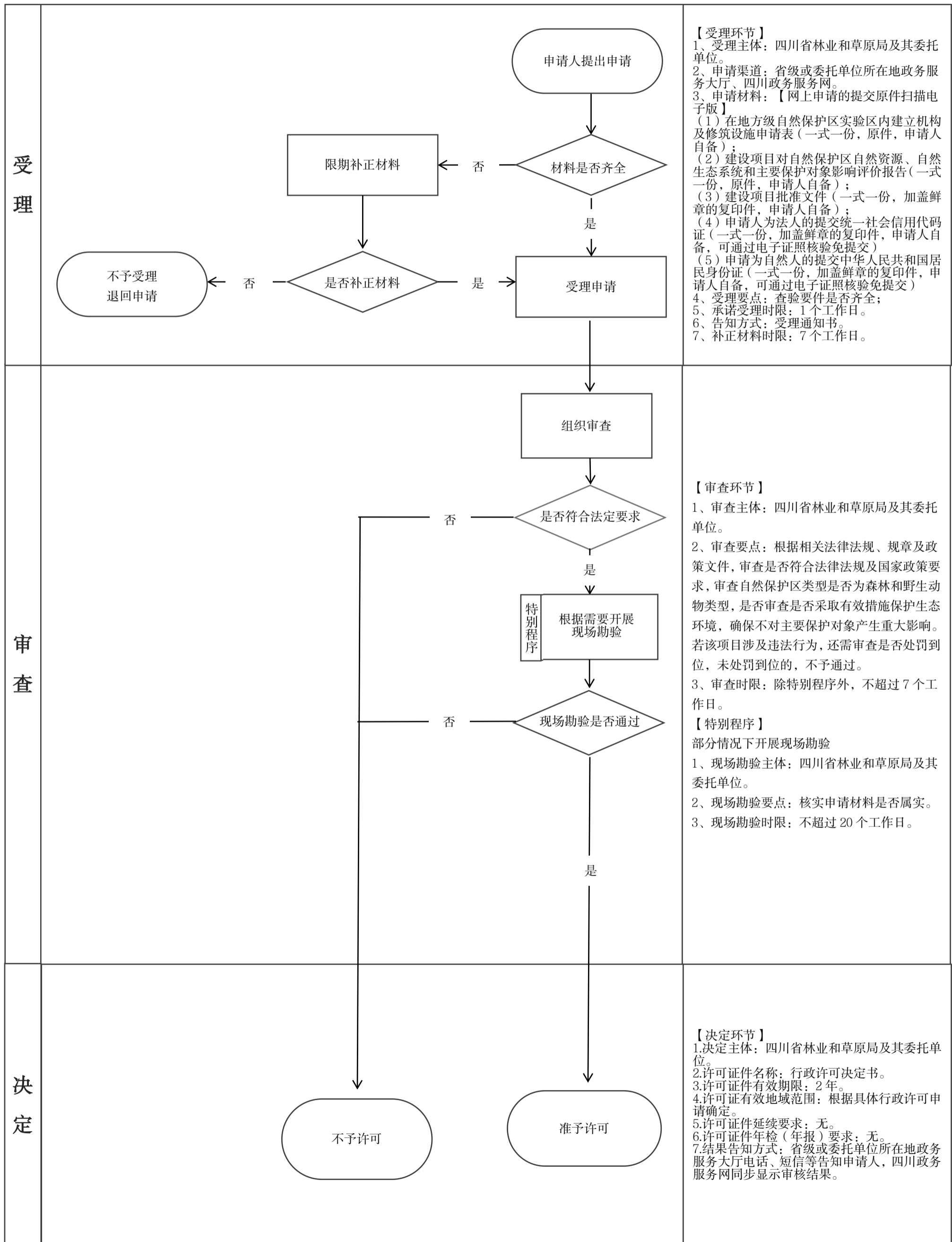

猎捕国家二级保护陆生野生动物审批实施要素一览表

实施机关：市林业局

序号	对应国家清单第#项及其名称	我省对应主项名称(我项清单中行政许可第#项)	对应国家清单第#项及其名称	子项名称	业务办理名称	设定层级	实施机关	审批层级				申请材料				审批程序			受理和审批时限				行政许可证件	
								省级	市级	县级	乡级	申请材料	材料来源及提交方式	政府部门核发申请材料可否免提交	免提交材料获取方式	所需申请材料可否缺受理	是否需要现场勘验	是否需要专家评审	是否需要向社会公示	承诺受理时限	转外环节办理时限	法定审批时限	承诺审批时限	证件名称
22	猎捕陆生野生动物审批(国家清单第781项)	猎捕非重点保护陆生野生动物狩猎证核发(我省2021年权力事项清单中行政许可第471项)	猎捕陆生野生动物审批	猎捕国家二级保护野生动物审批	猎捕国家二级保护陆生野生动物新办审批	国家级	达州市林业局(被委托)	√				猎捕国家二级保护陆生野生动物申请表(一式一份,原件,网上申请提交扫描件)	申请人自备	否	—	否	部分情况下开展,不超过20个工作日	否	否	1个工作日	20个工作日	3个月	12个工作日	行政许可决定书
												猎捕目的说明材料(一式一份,加盖公章的复印件,网上申请提交扫描件)	申请人自备	否	—	否								
												实施猎捕的工作方案(一式一份,原件,网上申请提交扫描件)	申请人自备	否	—	否								
												猎捕地省级林业行政主管部门关于猎捕区域资源状况的报告(一式一份,原件,网上申请提交扫描件)	政府部门核发	是	内部核验	否								

猎捕国家二级保护陆生野生动物新办审批运行图谱

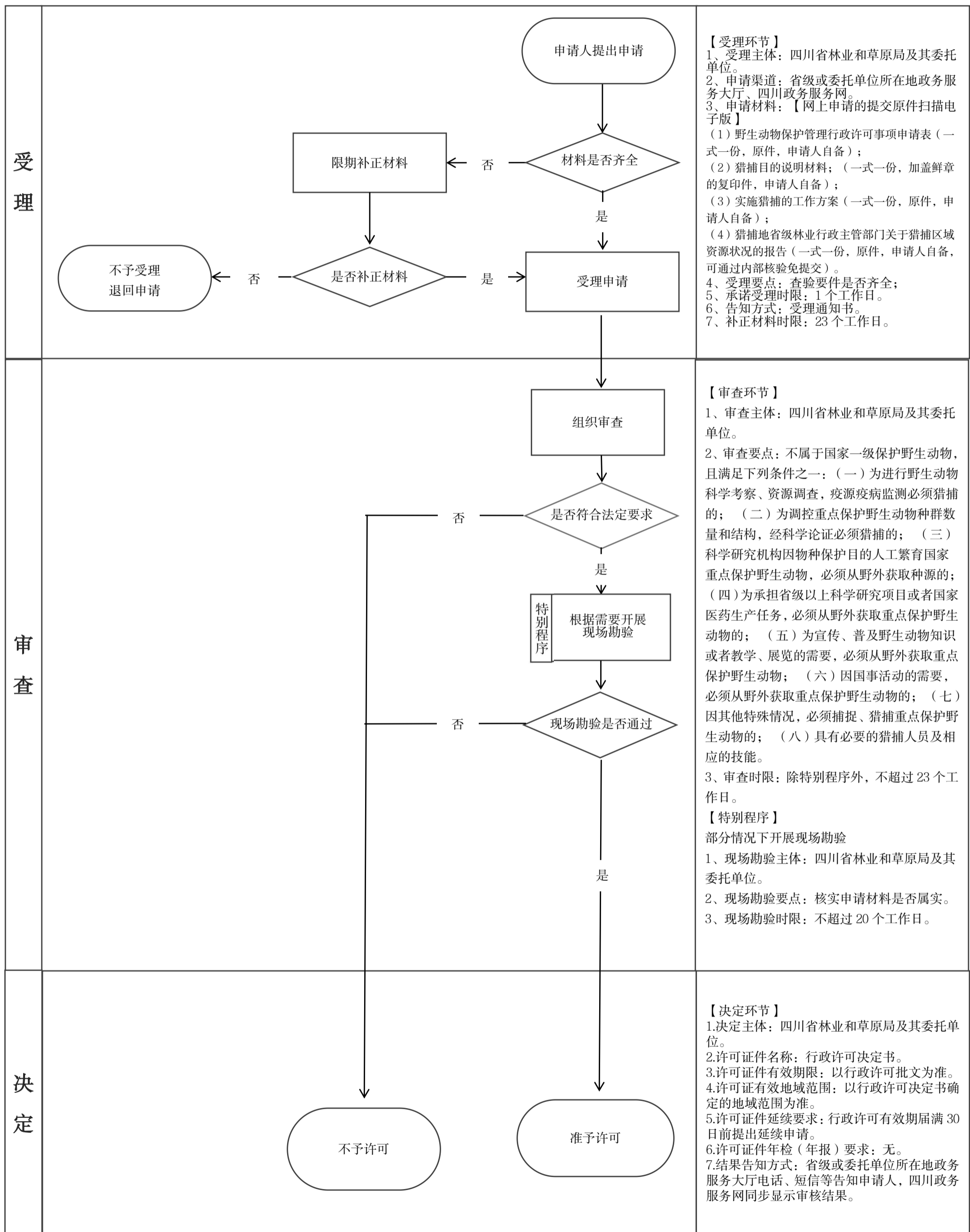

猎捕非国家重点保护陆生野生动物审批（省级权限）实施要素一览表

实施机关：市林业局

序号	对应国家清单第#项及其名称	我省对应事项名称（我省权力事项清单中第#项）	对应国家清单第#项及其名称	子项名称	业务办理名称	设定层级	实施机关	审批层级				申请材料				审批程序			受理和审批时限				行政许可证件
								省级	市级	县级	乡级	申请材料	材料来源及提交方式	政府部门核发申请材料可否免提交	免提交材料获取方式	所需申请材料可否容缺受理	是否需要现场勘验	是否需要专家评审	是否需要向社会公示	承诺受理时限	转外环节办理时限	法定审批时限	承诺审批时限
23	猎捕陆生野生动物审批（国家清单第781项）	猎捕非国家重点保护陆生野生动物狩猎证核发（我省2021年权力事项清单中行政许可第471项）	猎捕陆生野生动物审批	猎捕非国家重点保护陆生野生动物审批（省级权限）	猎捕非国家重点保护陆生野生动物新办审批（省级权限）	国家级	达州市林业局（被委托）	√			猎捕非国家重点保护陆生野生动物申请表（一式一份，原件，网上申请提交扫描件）	申请人自备	否	—	否	部分情况下开展，不超过20个工作日	否	否	1个工作日	20个工作日	20个工作日	12个工作日	行政许可决定书
											证明申请人和委托代理人身份的有效文件（一式一份，加盖鲜章的复印件，网上申请提交扫描件）	政府部门核发	是	电子证照核验	—								
											猎捕目的说明材料（一式一份，加盖鲜章的复印件，网上申请提交扫描件）	申请人自备	否	—	否								
											实施猎捕的工作方案（一式一份，原件，网上申请提交扫描件）	申请人自备	否	—	否								
											猎捕地林业行政主管部门关于猎捕区域资源状况的报告（一式一份，原件，网上申请提交扫描件）	政府部门核发	是	内部核验	否								

猎捕非国家重点保护陆生野生动物新办审批（省级权限）运行图谱

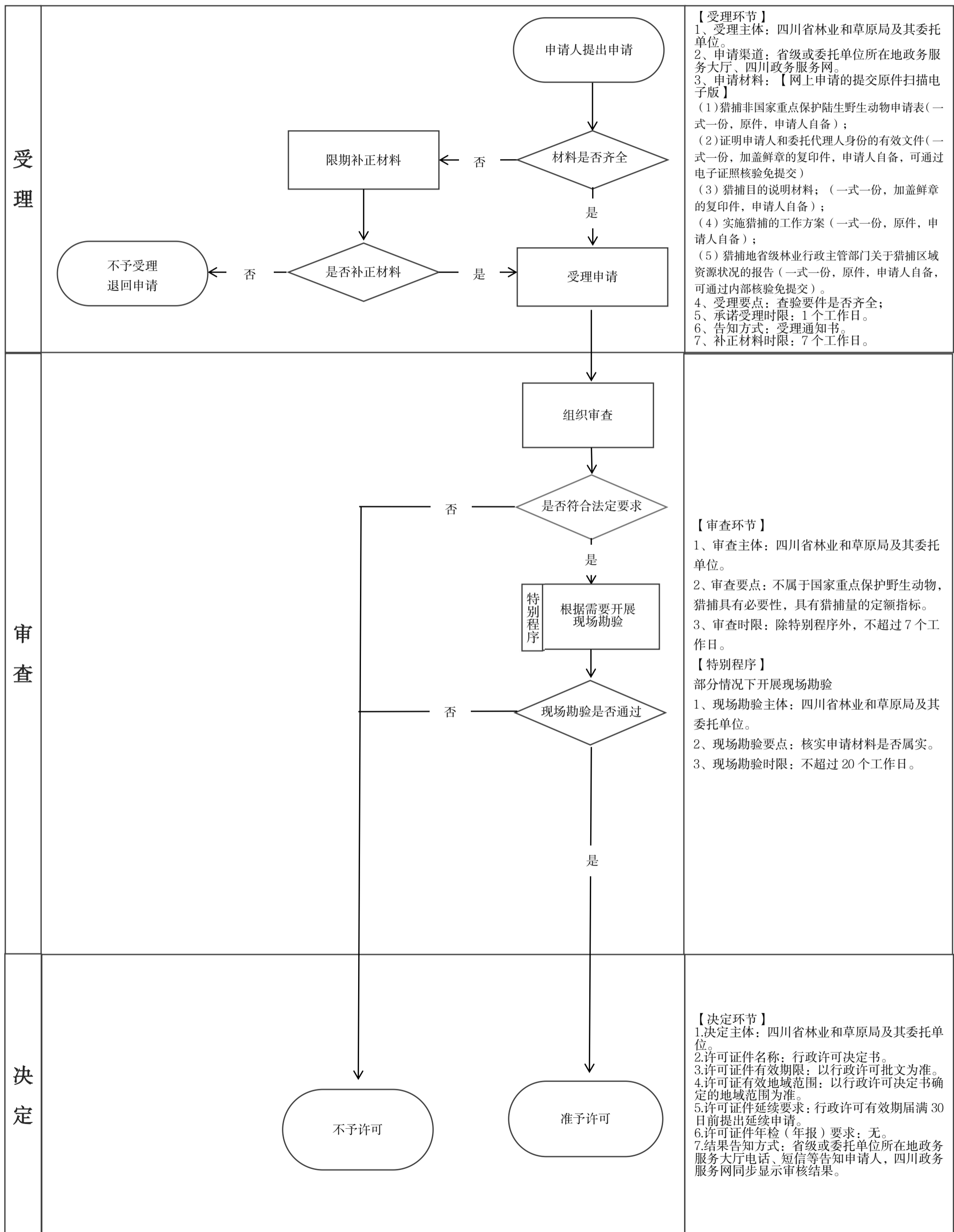

出售、购买、利用国家重点保护陆生野生动物及其制品审批（省级权限）实施要素一览表

实施机关：市林业局

序号	对应国家清单第#项及其名称	我省对应主项名称（我省权力事项清单中行政许可第#项）	对应国家事项修改后主项名称	子项名称	业务办理项名称	设定层级	实施机关	审批层级				申请材料				审批程序			受理和审批时限			行政许可证件	
								省级	市级	县级	乡级	申请材料	材料来源及提交方式	政府部门核发申请材料可否免提交	免提交材料获取方式	所需申请材料可否容缺受理	是否需要现场勘验	是否需要专家评审	是否需要向社会公示	承诺受理时限	转外环节办理时限	法定审批时限	承诺审批时限
24	出售、购买、利用国家重点保护陆生野生动物及其制品审批（国家清单第785项）	出售、购买、利用国家和省重点保护陆生野生动物或其制品审批（我省2021年权力事项清单中行政许可第474项）	出售、购买、利用国家重点保护陆生野生动物及其制品审批	出售、购买、利用国家重点保护陆生野生动物及其制品审批（省级权限）	出售、购买、利用国家重点保护陆生野生动物及其制品新办审批（省级权限）	国家级	达州市林业局（被委托）	√			野生动物保护管理行政许可事项申请表（一式一份，原件，网上申请提交扫描件）	申请人自备	否	—	否	否	否	否	1个工作日	—	20个工作日	12个工作日	行政许可决定书
											证明野生动物或其产品来源的有效文件或相关材料（一式一份，加盖鲜章的复印件，网上申请提交扫描件）	申请人自备	否	—	否								
											野生动物活体信息或制品说明，引进野生动物活体开展人工繁育活动的，应具备人工繁育条件的材料（一式一份，原件，网上申请提交扫描件）	申请人自备	否	—	否								
											大熊猫国内借展还需提供借展双方的单位证明材料；借展双方签订的借展协议；借出方大熊猫圈养种群状况说明材料；借展大熊猫个体谱系号、标记等身份证明材料；借入方借展活动及大熊猫饲养管理、科普教育方案（一式一份，原件，网上申请提交扫描件）	申请人自备	否	—	否								

出售、购买、利用国家重点保护陆生野生动物及其制品新办审批（省级权限）运行图谱

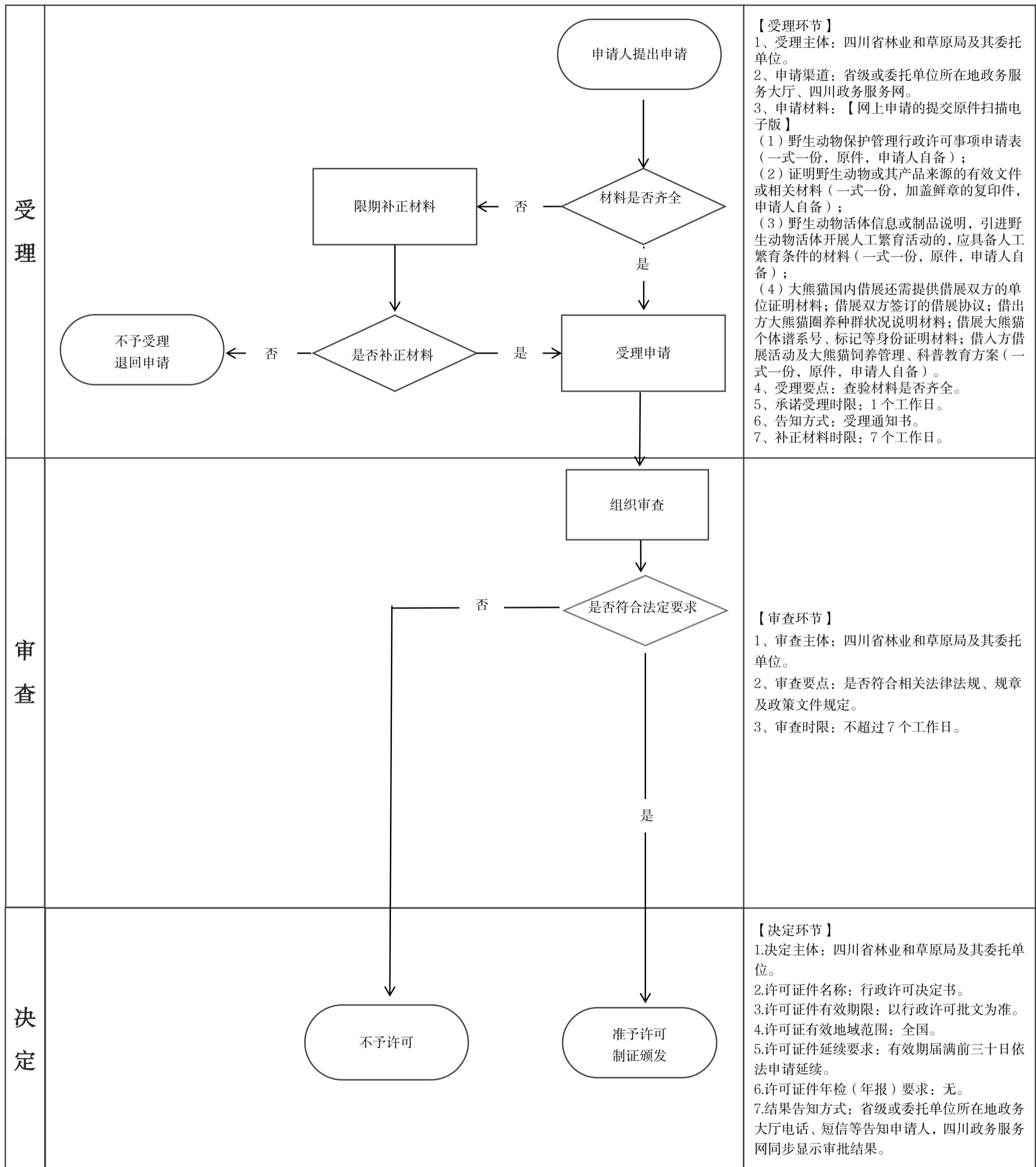

国家重点保护陆生野生动物人工繁育许可证核发（省级权限）审批实施要素一览表

实施机关：市林业局

序号	对应国家清单第#项及其名称	我省对应主项名称（我省权力清单中行政许可第#项）	对应国家清单第#项及其名称	子项名称	业务办理名称	设定层级	实施机关	审批层级				申请材料				审批程序			受理和审批时限				行政许可证件	
								省级	市级	县级	乡级	申请材料	材料来源及提交方式	政府部门核发申请材料可否免提交	免提交材料获取方式	所需申请材料可否容缺受理	是否需要现场勘验	是否需要专家评审	是否需要向社会公示	承诺受理时限	转外环节办理时限	法定审批时限	承诺审批时限	证件名称
25	国家重点保护陆生野生动物人工繁育许可证核发（国家清单第782项）	国家和省重点保护野生动物人工繁育许可证审批（我省2021年权力清单中行政许可第472项）	国家重点保护陆生野生动物人工繁育许可证核发	国家重点保护陆生野生动物人工繁育许可证核发（省级权限）	国家重点保护陆生野生动物人工繁育许可证新办核发（省级权限）	国家级	达州市林业局（被委托）	√				国家重点保护野生动物人工繁育许可证申请表（一式一份，原件，网上申请提交扫描件）	申请人自备	否	—	否	部分情况下开展，不超过20个工作日	—	否	1个工作日	20个工作日	20个工作日	12个工作日	国家重点保护陆生野生动物人工繁育许可证
												野生动物救治及饲养人员技术能力文件（一式一份，加盖鲜章的复印件，网上申请提交扫描件）	申请人自备	否	—	否								
												申请人工繁育的野生动物种源来源材料（一式一份，原件，网上申请提交扫描件）	申请人自备	否	—	否								
												野生动物饲料来源说明材料（一式一份，原件，网上申请提交扫描件）	申请人自备	否	—	否								
												四川省涉企经营许可事项承诺书（一式一份，原件，网上申请提交扫描件）	申请人自备	否	—	否								
												申请人工繁育的各种野生动物的固定场所使用权有效文件或材料；固定场所（防逃逸设施、笼舍、隔离墙（网）等图片，及面积、规格、安全性）的说明材料（一式一份，原件，网上申请提交扫描件）	申请人自备	否	—	否								

国家重点保护陆生野生动物人工繁育许可证申办核发（省级权限）运行图谱

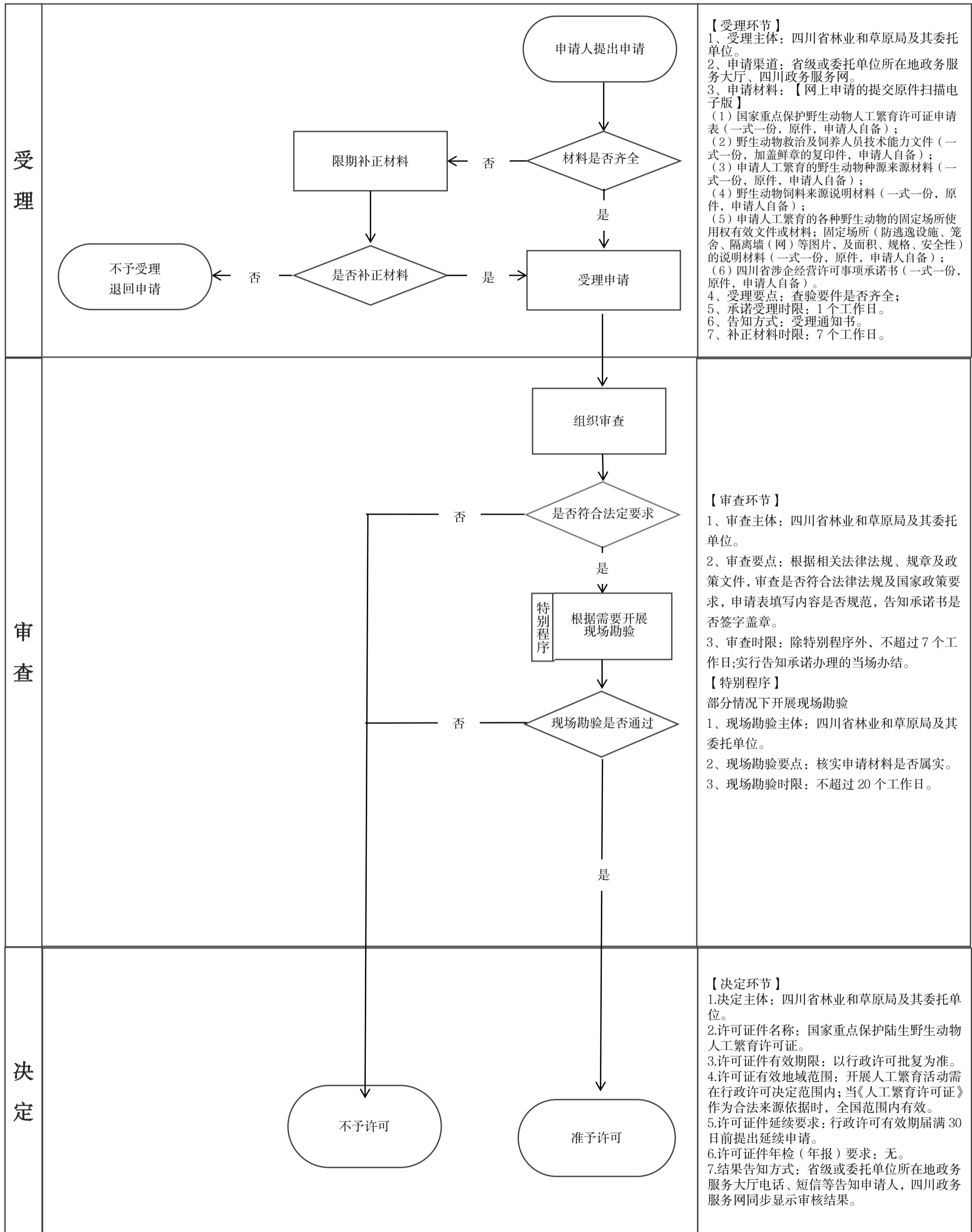

森林防火期内进入森林防火区进行爆破等活动审批实施要素一览表

实施机关：市林业局

序号	对应国家清单第#项及其名称	我省对应主项名称(我项清单中行政许可第#项)	对应国家清单第#项及其名称	子项名称	业务办理名称	设定层级	实施机关	审批层级				申请材料				审批程序			受理和审批时限			行政许可证件	
								省级	市级	县级	乡级	申请材料	材料来源及提交方式	政府部门核发申请材料可否免提交	免提交材料获取方式	所需申请材料可否缺受理	是否需要现场勘验	是否需要专家评审	是否需要向社会公示	承诺受理时限	转外环节办理时限	法定审批时限	承诺审批时限
26	森林草原防火期内在森林草原防火区爆破、勘察和施工等活动审批(国家清单第789项)	森林防火期内进入森林防火区进行实弹演习、爆破等活动审批(我省2021年权力事项清单中行政许可第485项)	森林草原防火期内在森林草原防火区爆破、勘察和施工等活动审批	森林防火期内进入森林防火区进行爆破等活动审批	森林防火期内进入森林防火区进行爆破等活动新办审批	国家级	达州市林业局(被委托)	√			进入森林防火区进行爆破等活动申请(一式一份,原件,网上申请提交扫描件)	申请人自备	否	—	否	否	否	否	1个工作日	—	20个工作日	12个工作日	行政许可决定书
											活动实施方案(一式一份,原件,网上申请提交扫描件)	申请人自备	否	—	否								
											森林防火措施和森林火灾应急处置预案(一式一份,原件,网上申请提交扫描件)	申请人自备	否	—	否								
											作业单位与作业区域所有林权者签订的赔(补)偿协议(一式一份,加盖鲜章的复印件,网上申请提交扫描件)	申请人自备	否	—	否								
											森林防火承诺书(一式一份,原件,网上申请提交扫描件)	申请人自备	否	—	否								
											市(州)林草部门意见(一式一份,原件,网上申请提交扫描件)	政府部门核发	是	内部核验	否								
											申请人(爆破等活动的具体实施单位)经营许可证、经办人中华人民共和国居民身份证(一式一份,加盖鲜章的复印件,网上申请提交扫描件)	政府部门核发	是	电子证照核验	否								

森林防火期内进入森林防火区进行爆破等活动新办审批运行图谱

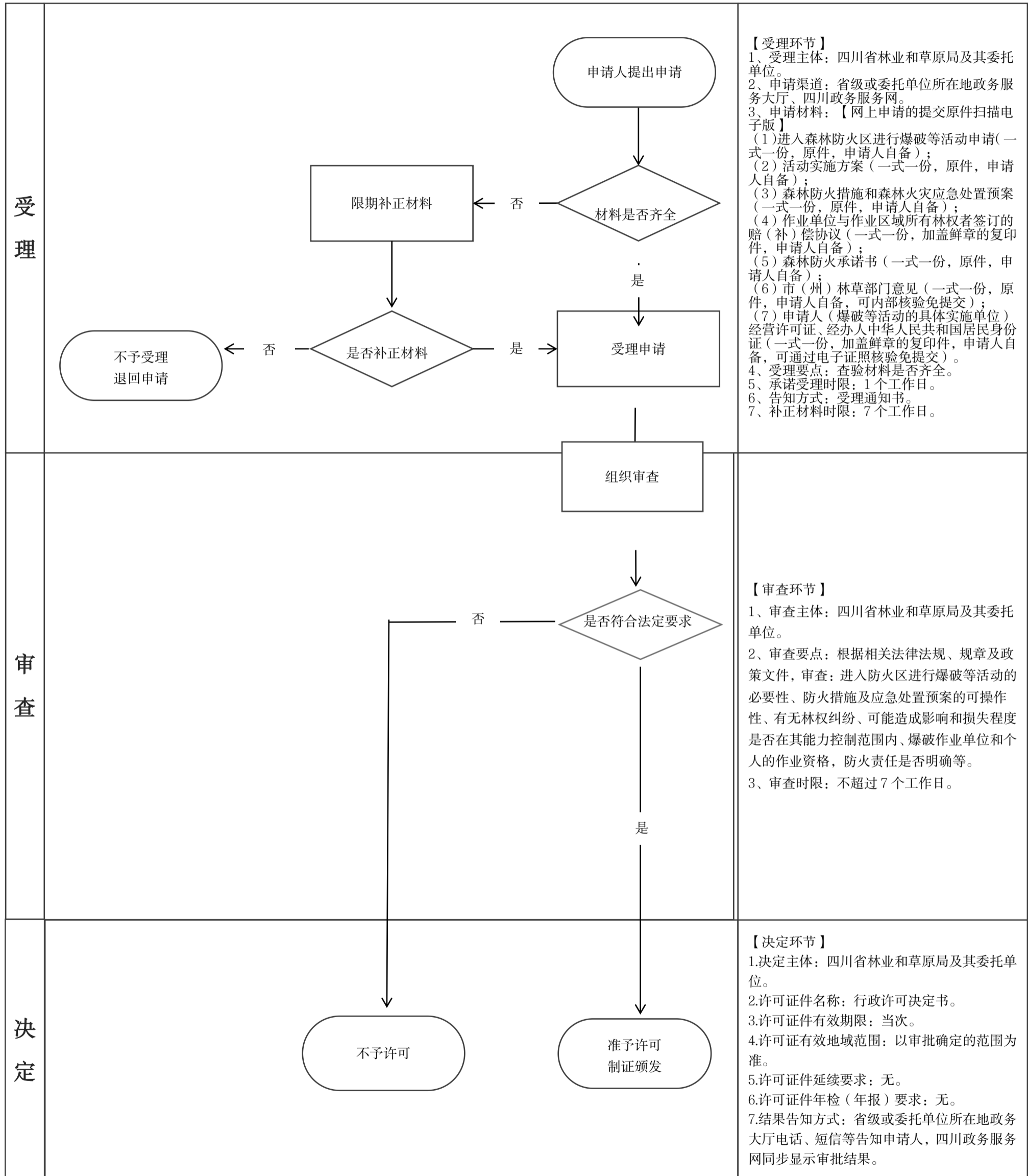

省际间调运林草植物检疫证书核发实施要素一览表

实施机关：市林业局

序号	对应国家清单第#项及其名称	我省对应主项名称(我项清单中行政许可第#项)	对应国家清单第#项及其名称	子项名称	业务办理名称	设定层级	实施机关	审批层级				申请材料				审批程序			受理和审批时限			行政许可证件		
								省级	市级	县级	乡级	申请材料	材料来源及提交方式	政府部门核发申请材料可否免提交	免提交材料获取方式	所需申请材料可否容缺受理	是否需要现场勘验	是否需要专家评审	是否需要向社会公示	承诺受理时限	转外环节办理时限	法定审批时限	承诺审批时限	证件名称
27	林草植物检疫证书核发(对应国家清单第772项)	林业植物检疫证书核发(我省2021年权力事项清单中行政许可第496项)	林草植物检疫证书核发	省际间调运林草植物检疫证书核发	省际间调运林草植物检疫证书新办核发	国家级	达州市林业局(被委托)				√	林草植物检疫报检单(一式一份,原件,网上申请提交扫描件)	申请人自备	否	—	否	否	否	否	1个工作日	20个工作日	20个工作日	1个工作日	植物检疫证书
									属经产地检疫合格的,需提交有效期内《产地检疫合格证》或《产地检疫合格证》编号(一式一份,原件,网上申请提交扫描件)	政府部门核发	否	—	否											
									属从国外进口的应施检疫的森林植物及其产品再次调运出本省,有效期限在一个月以内的,需提供口岸动植物检疫机关出具的原检疫单证(正本)原件,可能染疫的除外(一式一份,原件,网上申请提交扫描件)	政府部门核发	否	—	否											
									属二次或因中转换换运输工具调运同一批次的森林植物及其产品,存放时间在1个月以内的,需提交原持有的《植物检疫证书》,转运地疫情严重、可能染疫的除外(一式一份,原件,网上申请提交扫描件)	政府部门核发	否	—	否											
									现场检疫合格证(一式一份,加盖鲜章的复印件,网上申请提交扫描件)	申请人自备	否	—	否											
									实验室检验检疫合格证(一式一份,加盖鲜章的复印件,网上申请提交扫描件)	申请人自备	否	—	否											
									除害处理检疫合格证(一式一份,加盖鲜章的复印件,网上申请提交扫描件)	申请人自备	否	—	否											

省际间调运林草植物检疫证书核发运行图谱

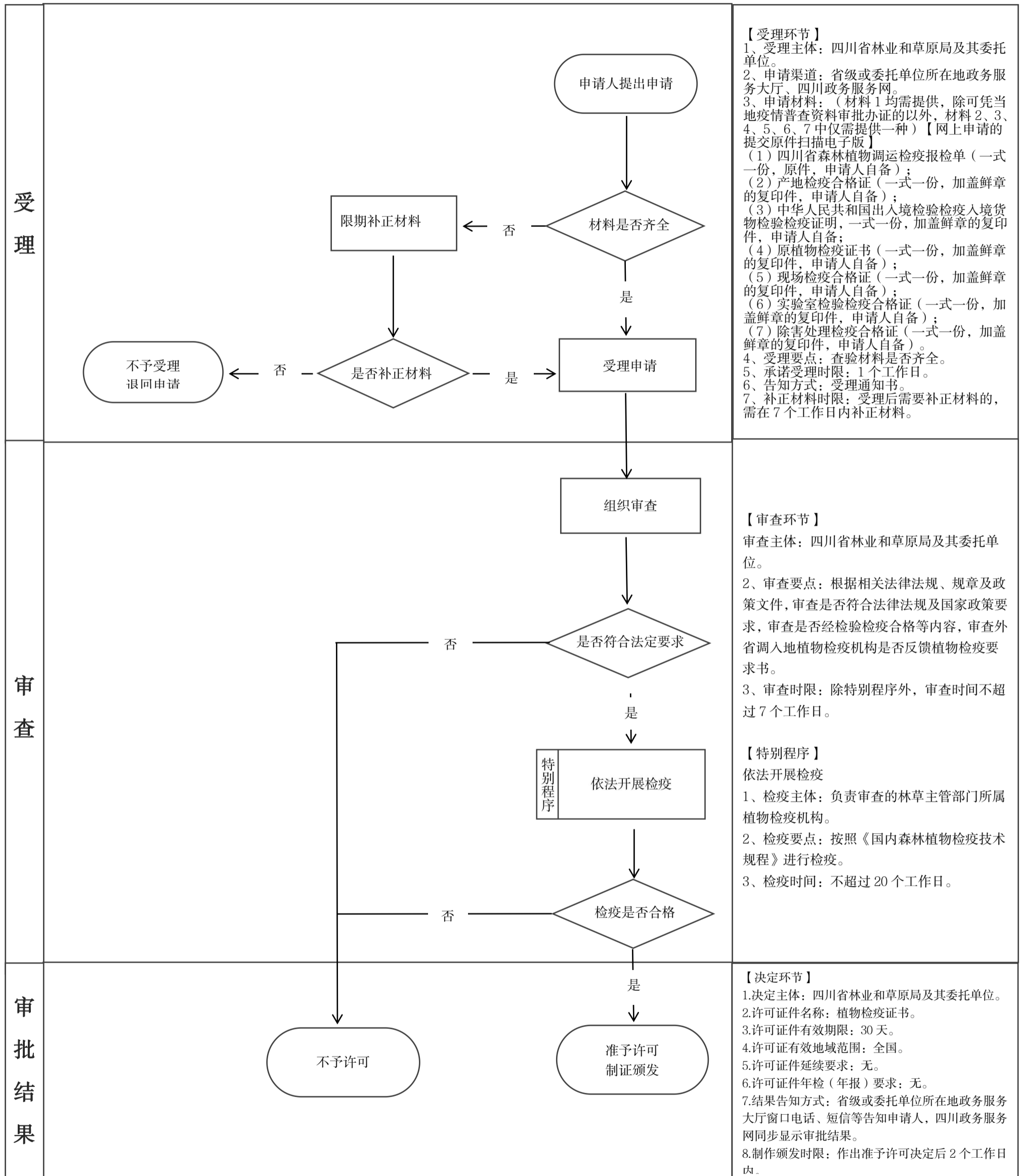

在草原上修建直接为草原保护和畜牧业生产服务的工程设施审批（省级权限）实施要素一览表

实施机关：市林业局

序号	对应国家清单第#项及其名称	我省对应项目名称(我省权力清单中行政许可第#项)	对应国家清单第#项及其名称	子项名称	业务办理名称	设定层级	实施机关	审批层级				申请材料				审批程序			受理和审批时限				行政许可证件	
								省级	市级	县级	乡级	申请材料	材料来源及提交方式	政府部门核发申请材料可否免提交	免提交材料获取方式	所需申请材料可否容缺受理	是否需要现场勘验	是否需要专家评审	是否需要向社会公示	承诺受理时限	转外环节办理时限	法定审批时限	承诺审批时限	证件名称
28	建设项目使用草原审批（国家清单第775项）	征占用草原审批（我省权力清单行政许可第466项）	建设项目使用草原审批	在草原上修建直接为草原保护和畜牧业生产服务的工程设施审批（省级权限）	在草原上修建直接为草原保护和畜牧业生产服务的工程设施新办审批（省级权限）	国家级	达州市林业局（省下放）	√				《草原征占用申请表》（一式二份，原件，网上申请提交扫描件）	申请人自备	否	—	否	部分情况下开展，不超过20个工作日	否	否	1个工作日	20个工作日	20个工作日	12个工作日	行政许可决定书
												项目批准文件（一式二份，加盖鲜章的复印件，网上申请提交扫描件）	政府部门核发	否	—	否								
												草原权属材料（一式二份，加盖鲜章的复印件，网上申请提交扫描件）	政府部门核发	否	—	否								
												申请单位与草原所有者、使用权者或者承包经营权者签订的补偿协议（一式二份，加盖鲜章的复印件，网上申请提交扫描件）	申请人自备	否	—	否								

在草原上修建直接为草原保护和畜牧业生产服务的工程设施新办审批（省级权限）运行图谱

